

UNIVERSIDAD TECNOLÓGICA “INDOAMERICA”

DIRECCIÓN DE POSGRADO

**MAESTRIA EN GESTIÓN DE PROYECTOS
SOCIO PRODUCTIVOS**

TEMA:

**“COMERCIO INFORMAL Y LAS SITUACIONES
DE RIESGO PARA LOS NIÑOS MENORES DE
EDAD EN LOS ALREDEDORES DEL MERCADO
MODELO DE LA CIUDAD DE AMBATO”**

Trabajo de investigación previo a la obtención del grado de Magister en
Gestión de Proyectos Socio Productivos

AUTOR: Pscl. Cl. Castillo Saguay Patricia Catalina

TUTOR: Pscl. Cl. Walter Fernández Ulloa Mg.

AMBATO – ECUADOR

2017

**AUTORIZACIÓN POR PARTE DEL AUTOR PARA LA CONSULTA,
REPRODUCCIÓN PARCIAL O TOTAL, Y PUBLICACIÓN ELECTRÓNICA DEL
TRABAJO DE TITULACIÓN**

Yo, PATRICIA CATALINA CASTILLO SAGUAY, declaro ser autor del Proyecto de investigación previo a la obtención del título de maestría en Gestión de Proyectos Socio Productivos titulado “COMERCIO INFORMAL Y LAS SITUACIONES DE RIESGO PARA LOS NIÑOS MENORES DE EDAD EN LOS ALREDEDORES DEL MERCADO MODELO DE LA CIUDAD DE AMBATO”, como requisito para optar al grado de “Máster en gestión de proyectos socio productivos”, autorizo al Sistema de Bibliotecas de la Universidad Tecnológica Indoamérica, para que con fines netamente académicos divulgue esta obra a través del Repositorio Digital Institucional (RDI-UTI).

Los usuarios del RDI-UTI podrán consultar el contenido de este trabajo en las redes de información del país y del exterior, con las cuales la Universidad tenga convenios. La Universidad Tecnológica Indoamérica no se hace responsable por el plagio o copia del contenido parcial o total de este trabajo.

Del mismo modo, acepto que los Derechos de Autor, Morales y Patrimoniales, sobre esta obra, serán compartidos entre mi persona y la Universidad Tecnológica Indoamérica, y que no tramitaré la publicación de esta obra en ningún otro medio, sin autorización expresa de la misma. En caso de que exista el potencial de generación de beneficios económicos o patentes, producto de este trabajo, acepto que se deberán firmar convenios específicos adicionales, donde se acuerden los términos de adjudicación de dichos beneficios.

Para constancia de esta autorización, en la ciudad de Ambato, a los 04 días del mes de Marzo de 2017, firmo conforme:

Autor: PATRICIA CATALINA CASTILLO SAGUAY
Firma

Número de Cédula: 1804275665
Dirección: Ambato, Av. Camino Del rey y De las cordilleras
Correo Electrónico:patriciacat_18@hotmail.com - Teléfono: 0999025001

CERTIFICACIÓN

En mi calidad de Director del Trabajo de Investigación “COMERCIO INFORMAL Y LAS SITUACIONES DE RIESGO PARA LOS NIÑOS MENORES DE EDAD EN LOS ALREDEDORES DEL MERCADO MODELO DE LA CIUDAD DE AMBATO” presentado por PATRICIA CATALINA CASTILLO SAGUAY para optar por el Grado de Magister en Gestión de Proyectos Socio Productivos, **CERTIFICO**, que dicho Trabajo de Investigación ha sido revisado en todas sus partes y considero que reúne los requisitos y méritos suficientes para ser sometido a la presentación pública y evaluación por parte del tribunal examinador que se designe.

Ambato, 04 de Marzo del 2017

PscI. Cl. Walter Fernández Ulloa Mg

CI.:091149149-6

DIRECTOR

DECLARACION DE AUTENTICIDAD

Quien suscribe, declaro que los contenidos y los resultados obtenidos en el presente Trabajo de Investigación, como requerimiento previo para la obtención del Grado de Magister en Gestión de Proyectos Socio Productivos, son absolutamente originales, auténticos y personales y de exclusiva responsabilidad legal y académica de los autores.

Autor

Pscl. CI. PATRICIA CATALINA CASTILLO SAGUAY

CI.: 1804275665

AGRADECIMIENTO

Este trabajo cuenta con la tutoría del Dr. Walter Fernández, y con el asesoramiento de la Ing. Marisol Molina, por lo cual hago expreso de manera formal mi agradecimiento por sus aportes para la realización de este estudio como también por su calidad humana y conocimientos brindados.

Gracias

DEDICATORIA

Este trabajo de investigación es dedicado a mis padres y su ejemplo dado tanto para mí como para mi hermano en especial a mi padre quien a pesar de las adversidades nos ha inculcado el amor a la vida, el valor de cada cosa por insignificante que parezca y la fe que ponen en cada cosa que hacen los soñadores.

Pscl. Cl. Patricia Catalina Castillo Saguay

INDICE GENERAL

PORTADA.....	i
AUTORIZACIÓN POR PARTE DEL AUTOR.....	ii
CERTIFICACIÓN	iii
DECLARACION DE AUTENTICIDAD.....	iv
AGRADECIMIENTO	v
DEDICATORIA	vi
INDICE GENERAL.....	vii
INDICE DE CUADROS.....	x
INDICE DE GRAFICOS	xi
INDICE DE ANEXOS.....	xii
GLOSARIO DE ABREVIATURAS Y SIGLAS	xiii
SUMMARY	xv
INTRODUCCIÓN	1
CAPITULO I.....	2
EL PROBLEMA	2
Tema.....	2
Línea de Investigación	2
Planteamiento del problema.....	4
Contextualización.....	4
Árbol de problemas	16
Análisis Crítico	17
Prognosis	18
Formulación Del Problema	18
Delimitación del Problema.....	19
Justificación.....	20
Objetivos	20

Objetivo General	20
Objetivos Específicos	21
CAPITULO II	22
MARCO TEÓRICO	22
Antecedentes Investigativos	22
Fundamentaciones	24
Categorías Fundamentales	28
Constelación de ideas para el estudio de la variable independiente.....	29
Constelación de ideas para el estudio de la variable dependiente.....	30
Marco Conceptual	31
Hipótesis.....	34
CAPITULO III	36
METODOLOGÍA	36
Enfoque de la modalidad.....	36
Modalidad Básica De La Investigación	36
Tipos De Investigación	36
Población Y Muestra.....	37
Muestra o diseño experimental.....	37
Operacionalización de Variables.....	39
Plan De Recolección De La Información.....	41
Plan De Procesamiento De La Información.....	41
Análisis E Interpretación De Los Resultados	41
CAPITULO IV	42
ANÁLISIS E INTERPRETACIÓN DE RESULTADOS.....	42
Análisis de Resultados	42
Interpretación de Datos	60
Verificación de Hipótesis	61
Planteamiento de Hipótesis	61
CAPITULO V	64
CONCLUSIONES Y RECOMENDACIONES.....	64

Conclusiones	64
Recomendaciones.....	65
CAPITULO VI.....	67
LA PROPUESTA	67
Título de la propuesta de solución a ser implementada	67
Propuesta	67
Justificación.....	69
Objetivos	70
Objetivo General	70
Objetivos Específicos	70
Análisis De Factibilidad.....	71
Matriz del Marco Lógico de Intervención	73
Modelo Operativo	75
Presupuesto	77
Financiamiento.....	78
Evaluación de impactos de la propuesta	79
BIBLIOGRAFÍA	81
ANEXOS.....	84

INDICE DE CUADROS

Cuadro N°1 Mención que los códigos realizan sobre maltrato, situaciones de riesgo, las políticas de protección, y los procesos judiciales ante la situación de riesgo.....	7
Cuadro N°2 Composición del empleo inadecuado según rama de actividad a nivel urbana, septiembre 2007-2015. (En porcentaje respecto al total de ocupados inadecuados).....	10
Cuadro N°3 Evolución de indicadores laborales: 5 ciudades	13
Cuadro N°4 Operacionalización de variable independiente.....	39
Cuadro N°5 Operacionalización de variable dependiente.....	40
Cuadro N°6	43
Cuadro N°7	45
Cuadro N°8	46
Cuadro N°9	48
Cuadro N°10	50
Cuadro N°11	52
Cuadro N°12	54
Cuadro N°13	55
Cuadro N°14	56
Cuadro N°15	58
Cuadro N°16 Tabla de resultados de cruce de variables.....	63
Cuadro N°17 Tabla de frecuencias y obtención del CHI calculado.....	63
Cuadro N° 18: Marco Lógico.....	73
Cuadro N° 19 Modelo operativo.....	75
Cuadro N° 20 Presupuesto total	77
Cuadro N° 21 Financiamiento.....	78

INDICE DE GRAFICOS

Grafico N°1. Tasa de desempleo en América Latina por grupo etario (2008-2012)	5
Grafico N°2 Insatisfacción con la disponibilidad de nuevos puestos de trabajo 2010 .	6
Grafico N°5 Árbol de Problemas	16
Grafico N° 6 Categorías Fundamentales	28
Grafico N° 7 Constelacion de ideas	29
Grafico N° 8 Constelacion de ideas	30
Grafico N°9 Resultados que arrojó la encuesta en la pregunta ¿Por qué se motivó a vender en las calles?.....	43
Grafico N°10 Resultados que arrojó la encuesta en la pregunta ¿De qué manera comercializa Ud. sus productos?.....	45
Grafico N°11 Resultados que arrojó la encuesta en la pregunta ¿Cuál de los siguientes eventos piensa que está sucediendo actualmente?	46
Grafico N°12 Resultados que arrojó la encuesta en la pregunta ¿Qué tipo de producto prefiere comercializar usted?	48
Grafico N°13 Resultados que arrojó la encuesta en la pregunta ¿Qué dificultades ha tenido por vender sus productos en las calles?	50
Grafico N°14 Resultados que arrojó la encuesta en la pregunta ¿ En las ventas de sus productos, sus hijos lo ayudan?.....	52
Grafico N°15 Resultados que arrojó la encuesta en la pregunta ¿Usted tiene hijos menores de edad?	54
Grafico N°16 Resultados que arrojó la encuesta en la pregunta ¿Con quién deja a sus hijos mientras realiza usted sus ventas?	55
Grafico N°17 Resultados que arrojó la encuesta en la pregunta ¿Con que frecuencia usted conversa con sus hijos?.....	56
Grafico N°18 Resultados que arrojó la encuesta en la pregunta ¿Tiene hijos que han tenido que dejar sus estudios por ayudarle en las ventas?	58

INDICE DE ANEXOS

ANEXO 1.....	85
ENCUESTA.....	85
ANEXO 2.....	88
PUBLICACIÓN DIARIO “EL HERALDO”	88
ANEXO 3.....	89
IMÁGENES RELACIONADAS AL TRABAJO DE INVESTIGACIÓN	89

GLOSARIO DE ABREVIATURAS Y SIGLAS

OIT: Organización Internacional del Trabajo

CNAdo: Código de la Niñez y Adolescencia

ILANUD: Instituto Latinoamericano de las Naciones Unidas para la Prevención del Delito y el Tratamiento del Delincuente

PEA: Población económicamente activa

IPEC: Programa Internacional para la Erradicación del Trabajo Infantil

PET: Población en edad de trabajar

PEI: Población económicamente inactiva

ENEMDUR: Encuesta Nacional de Empleo, Desempleo y Subempleo

RISE: Régimen Impositivo Simplificado Ecuatoriano

ACAE: Asociación de Comerciantes Autónomos del Ecuador

PNBV: Plan Nacional del Buen Vivir

COOTAD: Código Orgánico Organización Territorial Autonomía Descentralización

UNIVERSIDAD TECNOLÓGICA INDOAMÉRICA
DIRECCIÓN DE POSGRADO
MAESTRIA EN GESTIÓN DE PROYECTOS SOCIO PRODUCTIVOS

RESUMEN EJECUTIVO

TEMA: “COMERCIO INFORMAL Y LAS SITUACIONES DE RIESGO PARA LOS NIÑOS MENORES DE EDAD EN LOS ALREDEDORES DEL MERCADO MODELO DE LA CIUDAD DE AMBATO”.

AUTOR: Ps. Cl. Patricia Catalina Castillo Saguay

TUTOR: Ps. Cl. Walter Fernández Ulloa Mg.

En este trabajo se ha realizado un análisis al comercio informal y situaciones de riesgo en los hijos menores de edad de esta población, partimos de la revisión en el contexto macro, meso y micro del comercio informal, causas y posibles efectos de dicho fenómeno social. Como hipótesis se propuso confirmar o descartar que como efecto del comercio informal se desarrollen situaciones de riesgo para los hijos menores de edad de estos actores tales como trabajo infantil, deserción escolar, riesgos ambientales, escaso tiempo de calidad entre padres e hijos. Dicha problemática planteada se comprobó a través de la aplicación de una encuesta estructurada realizada a una muestra de comerciantes informales que circulan por los alrededores del mercado Modelo en la ciudad de Ambato. Finalmente en este estudio se propone una alternativa de solución que pretende incluir a los menores de edad hijos de comerciantes informales en el sistema educativo.

DESCRIPTORES: comercio informal, situaciones de riesgo, trabajo infantil, deserción escolar, inclusión, menores de edad.

INDOAMÉRICA TECHNOLOGICAL UNIVERSITY
GRADUATE STUDY CENTER
MASTER IN PROJECT MANAGEMENT PRODUCTIVE PARTNER

“INFORMAL TRADE AND RISK SITUATIONS IN MINORS IN THE AREA OF
MARKET MODEL CITY IN THE YEAR 2015 AMBATO”

AUTHOR: Ps. Cl. Patricia Catalina Castillo Saguy

TUTOR: Ps. Cl. Walter Fernández Ulloa Mg.

SUMMARY

This paper has analyzed the informal trade and risk situations for children under age of this population, we start from the revision in the macro context, meso and micro informal trade, causes and possible effects of this social phenomenon. As a hypothesis was proposed confirm or exclude that the effect of informal trade risk situations for children under age of these actors, such as child labor, school dropouts, environmental risks, little quality time between parents and children develop. It was found that issues raised by the application of a structured survey conducted on a sample of informal traders circulating around the market model in the city of Ambato. Finally in this study an alternative solution that aims to include underage children of informal traders in the educational system is proposed

DESCRIPTORS: informal trade, risk, child labor, school dropouts, including, minors

INTRODUCCIÓN

El presente estudio realiza varias consideraciones socio económicas de la problemática que gira en torno al comercio informal y situaciones de riesgo en menores de edad como consecuencia de lo que se podría considerar un fenómeno social, dicho fenómeno se analizó en la ciudad de Ambato.

El trabajo de investigación lleva por título “Comercio informal y las situaciones de riesgo para los niños menores de edad en los alrededores del mercado modelo de la ciudad de Ambato”, el estudio consta de seis capítulos que se ponen a consideración: Capítulo I El Problema, Capítulo II Marco Teórico, Capítulo III Metodología y Capítulo IV Análisis e interpretación de resultados, Capítulo V Conclusiones y Recomendaciones finalmente Capítulo VI Propuesta.

En el Capítulo I se plantea el problema en estudio ¿El comercio informal genera situaciones de riesgo para los hijos menores de edad de comerciantes informales de los alrededores del mercado modelo de la ciudad de Ambato?, se realiza una contextualización del mismo, un análisis crítico, una prognosis, la delimitación del problema, la justificación de su estudio y finalmente se plantean los objetivos de esta investigación. El Capítulo II Marco Teórico sustenta esta investigación con conceptualizaciones científicas del tema tratado llegando a la formulación de la hipótesis que guía este estudio. En el Capítulo III La Metodología indica el enfoque, la modalidad y el tipo de investigación; además se expone la población y el muestreo, el Capítulo IV indica los resultados obtenidos de la recolección, del procesamiento y del análisis de la información obtenida de este estudio, en el capítulo V se describen las conclusiones y recomendaciones que se obtienen de este trabajo y culmina con la propuesta planteada de solución al problema detectado con la finalidad de brindar un aporte socio educativo que mejore la calidad de vida de la población afectada por dicho problema.

CAPITULO I EL PROBLEMA

Tema

COMERCIO INFORMAL Y LAS SITUACIONES DE RIESGO PARA LOS NIÑOS MENORES DE EDAD EN LOS ALREDEDORES DEL MERCADO MODELO DE LA CIUDAD DE AMBATO.

Línea de Investigación

El tema propuesto se analizó bajo la línea de investigación de “Bienestar humano”; pues el estudio está encaminado a indagar varios aspectos socio – económicos, como el comercio informal y las situaciones de riesgo en menores de edad y el impacto social que esto provoca, además se tiene la finalidad de elaborar una propuesta de solución al problema considerando el contexto, los actores sociales, y avances socio culturales. Señala Morales (2011) esta línea de investigación impulsa el acceso a la salud, educación, justicia y la vivienda.

El acceso a la educación indudablemente es la motivación de una sociedad en desarrollo, puesto que busca la explotación de las capacidades intelectuales de los ciudadanos facilitando la adquisición de saberes para mejorar progresivamente la calidad de vida; además este enfoque se basa en un margen de derechos de género, de interculturalidad e inclusión. El gobierno ecuatoriano actual hace hincapié en este último punto, para que la educación garantice un buen vivir debe ser necesariamente inclusiva, fundamentando el saber científico, y la utilización de nuevas tecnologías de la información y comunicación y sobre todo de metodologías de aprendizaje que

logren integrar los conocimientos de todos los ciudadanos sin discriminación, considerando el currículo, los actores sociales, los avances científicos, y tecnológicos.

En lo que se refiere al acceso a la justicia se refiere al estudio de las relaciones sociales públicas y privadas nacionales e internacionales buscando siempre precautelar y defender los derechos individuales, y colectivos, con la aplicación sostenida de la Constitución y la legislación vigente en el estado ecuatoriano. En salud pública su accionar está orientado a la búsqueda de estrategias que permitan la prevención primaria de salud mental dirigiendo sus beneficios a la comunidad, así como también pretende contribuir con el desarrollo de estrategias de evaluación e intervención de dificultades psicológicas (Morales, 2011).

Planteamiento del problema

Contextualización

Macro

En Latinoamérica existen varias dificultades en relación a educación, salud, y economía. En relación a economía es importante considerar la inestabilidad laboral como uno de los factores que podrían incidir sobre la misma, se observa que la tasa de desocupación abierta en América Latina y el Caribe al tercer trimestre de 2015 ascendió a 6,9%, superior al 6,4% observado en similar periodo de 2014. Por lo que se estima que al finalizar el año 2015 la desocupación terminará con una tasa de 6,7%, en comparación al 6,2% observado en 2014. Lo que indica que habrá un incremento de 1,7 millones de desocupados en la región. Entre los países latinoamericanos con una mayor tasa de informalidad debido a su complejidad, se han identificado a los que se encuentran por encima del promedio: Honduras, Perú, Paraguay, El Salvador, Colombia, México, Ecuador y República Dominicana (OIT, 2015).

En la región se cuenta actualmente con 563 millones de habitantes, aproximadamente 551 millones de ellos viven en América Latina de los cuales al menos 213 millones. La situación social es el reflejo de lo que ocurre en el mercado de trabajo, pues es allí donde las familias obtienen sus principales medios de vida y de progreso (Ryder, 2015).

En América Latina existen 239 millones de personas económicamente activas (PEA) que trabajan o desean trabajar, de las cuales más de 23 millones se encuentran en condición de desempleo abierto y aproximadamente 103 millones trabajan en el sector informal, muchas veces sin derechos laborales ni protección social. Se puede decir que en América Latina hoy existe un déficit de empleo formal de 126 millones de trabajadores, lo cual representa el 53 por ciento de la PEA. Ese déficit es más acentuado en el caso de las mujeres y los jóvenes, según lo expone (Ryder, 2015).

Aproximadamente, la cuarta parte de estos jóvenes buscan trabajo pero no lo consiguen, y cerca de 12 millones se dedican a quehaceres domésticos, en su gran mayoría mujeres jóvenes (FLASCO, 2014). A continuación se ilustra la tasa de desempleo:



Grafico N°1. Tasa de desempleo en América Latina por grupo etario (2008-2012)

Con el desempleo también se acompaña la insatisfacción con la disponibilidad de nuevas opciones laborales América latina estaría ocupando el tercer lugar a nivel mundial según lo explica el análisis realizado por el instituto internacional de estudios laborales (OIT, 2011):

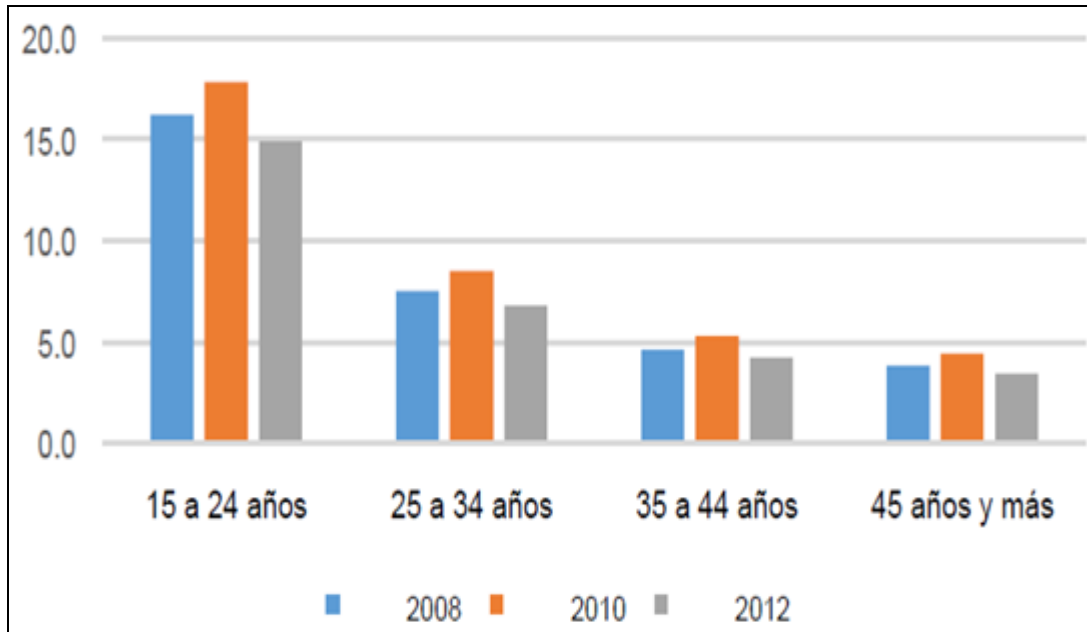

Grafico N°2 Insatisfacción con la disponibilidad de nuevos puestos de trabajo 2010

Cuando se habla de comercio informal también se debe tomar en consideración el tema de trabajo infantil, al respecto Nova (2008) indica está prohibido por todas las legislaciones, a pesar de ello son millones de niños los que trabajan en el mundo. Si las condiciones de trabajo de los adultos son en muchos casos nocivas desde el punto de vista de la seguridad y la salud, los niños las sufren doblemente; por realizar trabajos rechazados por los adultos y por su fragilidad física. El hecho de desarrollar un trabajo impide que muchos de ellos estén escolarizados, así sus condiciones de trabajo no tienen posibilidad de mejorar y se perpetúa el círculo de la pobreza.

Según la IPEC, (2014) la Organización Internacional del Trabajo – “OIT” calcula que en América Latina, al menos 20 millones de niños y niñas están económicamente activos, lo que significa que uno de cada cinco menores trabaja. El trabajo infantil en la región tiene una serie de rasgos uno de ellos es que se asienta en el ámbito de la informalidad, ya que el 90% de niñas y niños trabajadores se insertan bajo ocupaciones de este tipo (IPEC, 2014). La participación laboral infantil se ha igualado notablemente entre los sectores rural y urbano, se estima que al menos el 50% de la mano de obra infantil no recibe remuneración y aquellos que perciben algún salario, se sitúan muy por debajo de los niveles legalmente establecidos en los

países latinos. Aunque no existen estudios fiables sobre los ingresos que aportan los menores trabajadores a la economía familiar, se sabe que durante su vida adulta recibirán un salario al menos un 30% inferior que aquellos que hayan conseguido al menos 7 años de escolaridad (IPEC, 2014).

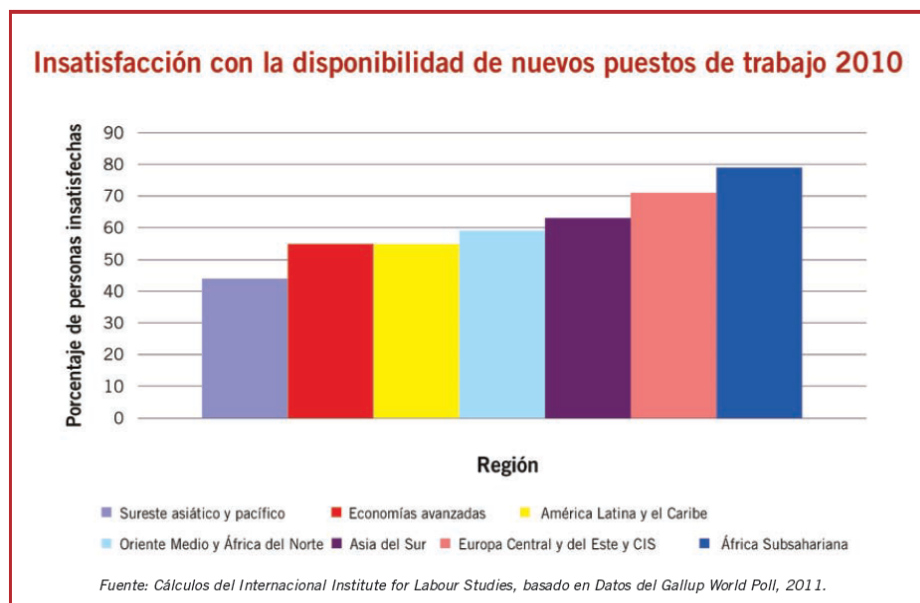
Al hablar de trabajo infantil, de riesgos laborales y de deserción escolar indudablemente nace la incógnita de ¿qué se está haciendo en los países latinoamericanos por proteger los derechos de los niños?, a esta interrogante se puede responder explicando que las situaciones de riesgo social en las que se encuentran los niños, niñas y adolescentes en América Latina ofrecen un amplio espectro de situaciones que van desde la explotación infantil al maltrato a niños en la calle, etc., (Dávila & Naya, 2012). Esta situación amenaza el cumplimiento de los derechos del niño y es la fuente de violaciones más frecuente. A continuación se presenta una tabla donde puede observarse las menciones que los códigos realizan sobre la definición de maltrato y las situaciones de riesgo, las políticas de protección y los procesos judiciales ante las situaciones de riesgo en países latinoamericanos.

Cuadro N°1 Mención que los códigos realizan sobre maltrato, situaciones de riesgo, las políticas de protección, y los procesos judiciales ante la situación de riesgo

	Definición de maltrato	Situaciones de riesgo	Políticas de protección	Proceso judicial
Argentina				
Bolivia	Sí	Sí	Sí	
Brasil			Sí	
Colombia	Sí	Sí	Sí	Sí
Costa Rica				Sí
Ecuador	Sí	Sí	Sí	Sí
El Salvador		Sí	Sí	Sí
Guatemala	Sí			
Honduras		Sí	Sí	Sí
México				
Nicaragua		Sí		
Panamá	Sí	Sí	Sí	
Paraguay				
Perú				
República Dominicana				
Uruguay	Sí		Sí	Sí
Venezuela	Sí	Sí		

Fuente: SIPS - pedagogía social, revista interuniversitaria (2012)

Como se ha podido observar la informalidad no solo afecta la economía de los estados sino también la calidad de vida de sus ciudadanos y por su puesto las futuras generaciones. Cuando se habla de las futuras generaciones nos referimos exactamente a los hijos, nietos de comerciantes informales que crecen posiblemente expuestos a situaciones de riesgo, pues como ya hemos visto en los países latinoamericanos el comercio informal se mantiene en núcleos familiares de condición socio económica pobre, lo que conlleva a que los niños de estos hogares carezcan de educación, de servicios de salud e incluso del tiempo de atención y cuidados de sus padres por las jornadas laborales que realizan en el día a día.

Meso

Como se ha expuesto a nivel del Ecuador la población considerada como económicamente activa es la siguiente: cifra de empleo adecuado 43,7%, cifra de empleo inadecuado 52,1% y cifra de desempleo 3,8% (INEC, 2015).

El INEC (2014) por su parte difundió el documento “Encuesta Nacional de Empleo, Desempleo y Subempleo, Indicadores Laborales”, en dicha publicación se destaca que durante el mes de Diciembre del año 2014 a nivel nacional se obtuvo como resultado de la población total, que el 69,10% está en edad de trabajar mientras que el 64, 48 % de la población en edad de trabajar se encuentra económicamente activa; y de la población económicamente activa, el 96,20 % son personas con empleo como representa el grafico estadístico que se expone a continuación:



Gráfico N° 3. Composición de la población: Total nacional

La condición de empleo de los ciudadanos indudablemente incide en la economía del país puesto que tiene relación directa con el efecto oferta – demanda y especulación – inflación, pues la población económicamente activa genera demanda en el mercadeo ya que cuenta con el financiamiento para la adquisición de productos y servicios. El Ecuador registró una inflación del 0,18 % en el mes de Mayo del presente año (INEC, 2015).

A nivel urbano un 70,52% de la población total del Ecuador, está en edad de trabajar; mientras que el 63,03% de la población en edad de trabajar se encuentra económicamente activa y a su vez de la población económicamente activa, el 95,46% tienen empleo (INEC, 2014). Como se puede analizar en el siguiente grafico estadístico:

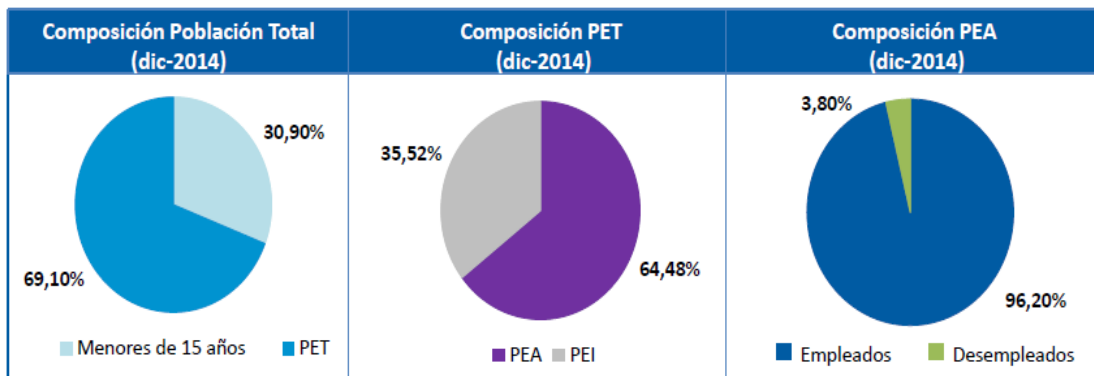

Gráfico N° 4. Composición de la población: Total urbano

Las personas desempleadas en el Ecuador pueden recurrir a varias estrategias para poder sobrevivir algunos recurren a actos desesperados como la delincuencia y otros que se ingenian distintas actividades para brindar un servicio o comercializar un producto que asegure dinero para llevar a sus hogares, a esta actividad se la conoce como comercio informal. Los comerciantes informales no tienen un empleo ni un sueldo fijo por ende no tienen ni siquiera la oportunidad de pagar un impuesto al municipio para ocupar un pequeño cubículo en los mercados o peor aún de montar un negocio, las causas que originan o han originado el comercio informal son varias la pobreza siendo la principal, la falta de preparación, escasos recursos etc, la mayoría de estos comerciantes son padres de familia para poder sostener a sus

hogares idean varias formas de comercio, desde la venta de ropa hasta pequeñas manualidades, actualmente todo vale a la hora de expender algún producto y llevar algo de dinero a sus casas. El INEC, (2015) en la ENEMDU publicada en septiembre del mismo año, indica que la mayoría del empleo inadecuado urbano está en las ramas de comercio, manufactura y agricultura, ganadería, caza, silvicultura y pesca como se ilustra a continuación:

Cuadro N°2 Composición del empleo inadecuado según rama de actividad a nivel urbana, septiembre 2007-2015. (En porcentaje respecto al total de ocupados inadecuados)

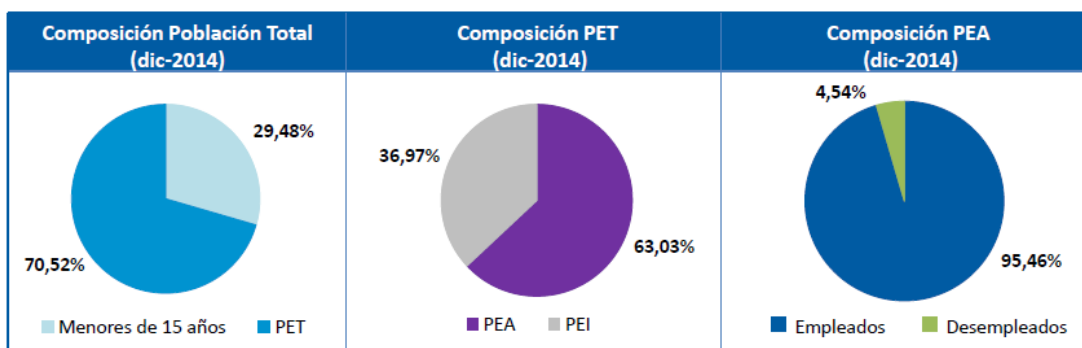
Rama de actividad	sep-07	sep-11	sep-15
Comercio	33,2%	31,4%	31,5%
Manufactura (incluida refinación de petróleo)	13,5%	12,5%	12,7%
Agricultura, ganadería, caza y silvicultura y pesca	10,5%	10,1%	11,4%
Alojamiento y servicios de comida	8,4%	9,2%	10,1%
Construcción	5,2%	6,8%	7,8%
Transporte	4,4%	6,5%	7,2%
Otros Servicios	7,4%	7,7%	6,8%
Actividades profesionales, técnicas y administrativas	3,2%	4,4%	4,4%
Servicio Doméstico	5,7%	4,8%	3,5%
Enseñanza y Servicios sociales y de salud	6,0%	4,3%	3,0%
Correo y Comunicaciones	1,8%	1,2%	1,0%
Suministro de electricidad y agua	0,1%	0,2%	0,2%
Administración pública, defensa; planes de seguridad social obligatoria	0,4%	0,6%	0,2%
Petróleo y minas	0,2%	0,0%	0,1%
Actividades de servicios financieros	0,1%	0,2%	0,1%

Fuente: Encuesta Nacional de Empleo, Desempleo y Subempleo (ENEMDU 2015)

Las características comunes a todo el sector informal urbano en sociedades como la ecuatoriana, la división del trabajo por género asigna el liderazgo de la producción al varón, mientras que a la actividad productiva de la mujer se le asigna un papel marginal, subsidiario. La necesidad de articular permanentemente su rol como madres y esposas, con el de productoras o comerciantes, da lugar a que muchos actores sociales (entre los que se encuentran también algunas de las mismas mujeres trabajadoras) no perciban este trabajo productivo como tal, sino como parte de sus

labores domésticas. En las áreas rurales y, de manera particular en el sector agropecuario, las dificultades anotadas se vuelven mucho más fuertes, debido al carácter estacional de la producción agrícola.

El trabajo de la mujer perteneciente al Sector Informal se encuentra subdimensionado y sub-valorado, aunque dicha inequidad existe también en el Sector Formal del Ecuador y muchos países. Sin embargo, este problema se vuelve significativamente más grave en el Sector Informal, porque en muchos casos, las actividades productivas que éstas desarrollan se toman como parte de sus obligaciones domésticas y familiares, todo lo cual se traduce en una significativa concentración de las mujeres, en los niveles más bajos de ingreso que se registran dentro del Sector Informal.

De la población de Comerciantes informales el mayor porcentaje son madres de familia el 68% de los vendedores son mujeres”. En Quito - Ecuador existen un promedio de 6 500 comerciantes informales de esta cifra la mayoría son mujeres cabezas de hogar con un 68% de la población detectada (Explored, 2012).

De lo anteriormente mencionado nace el interés de comprobar la situación y calidad de vida que llevan los hijos de estos comerciantes informales ya que durante largas y agotadoras jornadas laborales los niños pasan en compañía de sus madres en la calle expuestos a varias situaciones que posiblemente implican riesgo para su desarrollo integral como son el trabajo infantil, riesgos laborales y de salud y la deserción escolar. Ante lo anteriormente detallado cabe resaltar que el país se encuentra en el intento de disminuir las cifras de menores de edad que trabajan, según el INEC el trabajo infantil se a reducido en un 6, 2% desde el 2007 al 2012 en el 2012 (INEC, 2014).

Hasta julio de 2011, el Ecuador desvinculó a 2.160 niñas niños y adolescentes del trabajo en botaderos de basura; siendo el primer país en Latinoamérica en erradicar el trabajo infantil en estos espacios. Durante el 2012, se inspeccionaron y se gestionaron procesos de restitución de derechos de niños, niñas y adolescentes, 238

florícolas y 396 empresas de la rama de agricultura, ganadería, caza y silvicultura. Además, ese mismo año se consiguió erradicar el trabajo infantil en camales municipales a nivel nacional (INEC, 2014).

Micro

El mercado modelo es uno de los centros comerciales más populares del centro de la ciudad de Ambato, este mercado esta circundado por las calles Cevallos, Tomas Sevilla, Juan Benigno Vela y Espejo los comerciantes informales utilizan las veredas para ofrecer su mercadería en pequeñas porciones que se venden en fundas plásticas a 50 centavos y USD 1. Algunos ciudadanos se quejan indicando que dificultan el tránsito de los peatones otros aprovechan para adquirir productos sin la necesidad de ingresar al mercado y a bajos costos, esta situación afecta a comerciantes formales que adquieren un puesto en el mercado y pagan renta e impuestos.

El hecho de que existan comerciantes informales en los alrededores del mercado afecta las ventas de los comerciantes formales algunos de ellos se ven obligados a salir a los alrededores del mercado para no perder ventas, Carlos Corrales, dirigente de la Asociación Jesús del Gran Poder del mercado Modelo indicó que existen unos 770 vendedores “formales”, el considera que la mayoría de informales tiene un puesto dentro de los centros de expendio. “Aun así salen a las calles porque aducen que adentro no se vende. Eso no es cierto. No se dan cuenta que causan insalubridad, pues arrojan los desperdicios en las veredas. También, el intercambio de dinero atrae a la delincuencia que arranchan las carteras y celulares a los compradores. Eso ahuyenta a los clientes y nos perjudica a todos”. (El Comercio, 2012)

Los comerciantes informales constantemente rotan su estadía entre las calles 12 de Noviembre, Veintimilla, Juan Benigno Vela, Tomas Sevilla, etc por la persecución de los policías municipales encargados de controlar el orden; sin embargo conforme pasa el tiempo estos parecen aumentar pues en casi todas las calles céntricas deambulan varios comerciantes con diversidad de productos. Los informales se extienden más por el centro urbano. Ahora no solo están en los alrededores de los mercados, también

entran a los parques Montalvo y Cevallos. Las condiciones en las que se da el comercio informal no son las adecuadas pues venden cerca de los tachos de basura o junto a las paradas de buses por lo que sus productos se contaminan.

En su mayoría de comerciantes son personas de sectores rurales como Pilahuín, Quisapincha, Ambatillo etc, e incluso se observa vendedores de Salasaca (Pelileo). La informalidad parece crecer en Ambato la informalidad podría ser por la falta de puestos de venta en los mercados urbanos o porque Ambato es una ciudad atractiva para el comercio.

Ambato se encuentra entre una de las cinco ciudades con mayor índice de población en condición de empleo inadecuado (INEC, 2014). Las diferencias entre diciembre 2013 y diciembre 2014 no son estadísticamente significativas. A continuación se ilustran las cifras obtenidas por el INEC:

Cuadro N°3 Evolución de indicadores laborales: 5 ciudades

Periodo	Quito	Guayaquil	Cuenca	Machala	Ambato
mar-13	29,03%	37,42%	29,82%	41,99%	44,03%
jun-13	27,97%	41,02%	26,21%	41,59%	43,43%
sep-13	26,62%	38,20%	25,61%	41,85%	42,52%
dic-13	24,64%	36,96%	27,86%	37,22%	40,07%
mar-14	23,76%	34,19%	32,83%	42,80%	39,60%
jun-14	22,87%	33,38%	29,56%	43,94%	37,47%
sep-14	23,69%	34,90%	26,40%	39,52%	36,68%
dic-14	24,83%	35,92%	32,45%	41,59%	35,08%

Fuente: INEC “Encuesta nacional de empleo, desempleo, y subempleo, indicadores laborales”, 2014

Basta realizar unos minutos de observación para darse cuenta de que más allá de las consecuencias económicas que deja el comercio informal en la ciudad lo que está heredando socialmente son cadenas de menores en situaciones riesgosas. Es fácil ver a madres con niños en brazos (lactantes) expuestos a inclementes soles, lluvias, a la insalubridad de las calles, smoke, etc, e incluso en ocasiones son usados como cortina de humo para delincuencia. Se evidencian menores de edad vendiendo productos

corriendo entre los vehículos en las calles céntricas, es cuando nacen varias interrogantes: ¿Estos niños estudian?, ¿Cuánto tiempo pasan en las calles?, ¿Se alimentan saludablemente?. En Ambato decenas de niños y adolescentes trabajan, en diferentes actividades que van desde vender caramelos hasta lustrar zapatos en los alrededores de los mercados de la ciudad (El Comercio, 2012)

Los lunes son de mayor afluencia de niños trabajadores por ser el día de comercio más importante en Ambato. Según Paredes, el MIES ayuda con el Programa de Eliminación de la Mendicidad y Trabajo Infantil a 10 000 niños, adolescentes y sus familias en esta provincia. La inversión es de USD 1 millón anual. Sin embargo, el trabajo infantil no ha sido erradicado. Los niños que limpian calzado laboran particularmente en el céntrico parque Montalvo, en el mercado Modelo y en las paradas de buses de transporte urbano. Hace falta más concienciación según Thonlay Gaviláñez promotor social, las causas del trabajo infantil en Tungurahua están ligadas a los bajos precios de los productos agrícolas en los mercados. Se debe tener en cuenta que la mayoría de poblados de donde salen los niños se dedica a la agricultura y al monocultivo que perjudica la economía del hogar. Eso empuja a los padres de familia a enviar a trabajar a sus hijos a temprana edad: de 8 en adelante. Otra de las causas es la falta de educación de los jefes de hogar. Según ellos, cuando el niño puede caminar bien es la señal para que comience a ayudar en la economía del hogar. Los ingresos se usan para completar el dinero que se requiere para la manutención de la familia. Ahora bien, los grupos familiares en las zonas rurales son numerosos. Están integrados por hasta seis niños y para su alimentación se cuenta con un ingreso diario de USD 1 ó 2 dólares se suma ello los periodos largos de tiempo que suelen pasar solos en sus domicilios mientras su padres desarrollan sus actividades laborales condiciones que que vulneran los derechos de los niños, niñas y adolescentes, (MIES, 2012 - 2013).

A más de las repercusiones sociales propias de los niños que trabajan a tempranas edades hay que añadir los efectos psicológicos en estos niños. El estudio realizado por Mayorga, (2014) nos indica que de una muestra de 86 estudiantes a quienes se les

aplicó una encuesta, un 43% de los niños respondieron que una razón para salir a trabajar en las calles es la pobreza, orfandad y explotación, un 27% de los niños y niñas que respondieron no tienen una actitud positiva de sí mismos, mientras que un 73% en cambio contestaron que sí.

Árbol de problemas



Grafico N°5 Árbol de Problemas
Elaborado por: Patricia Castillo

Análisis Crítico

Como ya se había analizado una de las principales consecuencias del comercio informal y el trabajo infantil es la pobreza (Mayorga, 2014), en su mayoría los comerciantes informales tienen muchas carencias, en el sector informal predominan las actividades poco capitalizadas y estructuradas a base de unidades productivas muy pequeñas y de bajo nivel tecnológico, lo que implica escasos requerimientos de capital, tanto humano como físico, (Tokman, 2001)

Los comerciantes informales son personas con estudios incompletos por ende sin una carrera que les facilite la adquisición de un trabajo que les ofrezca la oportunidad de ocupar una plaza laboral que garantice un sueldo fijo, un seguro social, estabilidad, etc, diario El Universo, (2013) por lo que es una población vulnerable donde prima el desempleo y con ello varios conflictos sociales. A todo esto se suma que como no tienen los suficientes ingresos tampoco tienen los suficientes recursos como para crear una producción eficaz montar un negocio y demás.

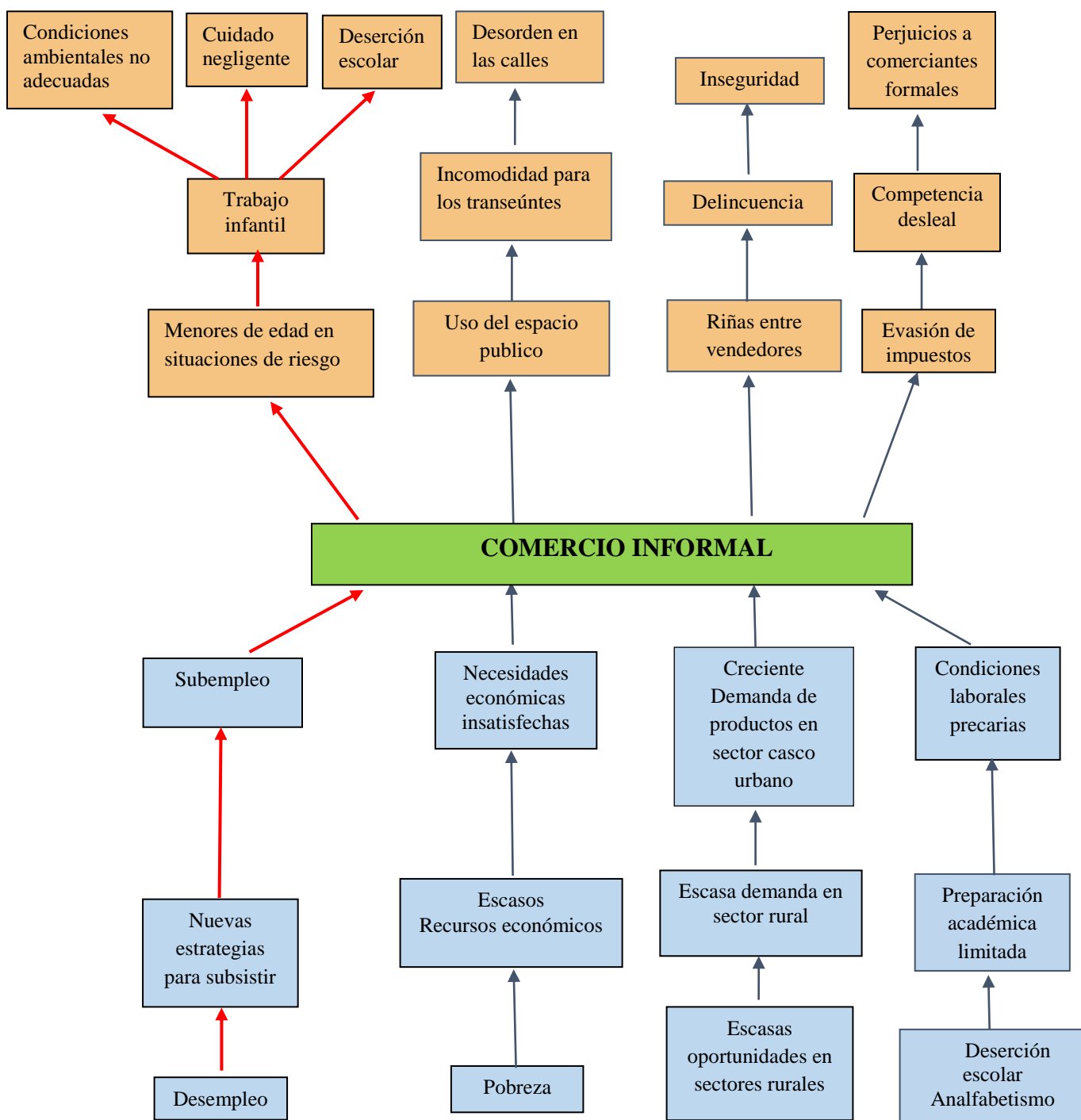
Además en su mayoría son madres de familia que culturalmente se les ha enseñado que desarrollar comercio informal en el sector urbano es una de sus obligaciones domésticas, (Explored 2012). El desempeño del comercio informal en madres de familia genera situaciones de riesgo en sus hijos menores de edad pues se encuentran expuestos a la contaminación, delincuencia y un sin número de realidades que afectan a su desarrollo integral.

Cuando se habla de las posibles situaciones de riesgo, se hace referencia abajo infantil, riesgos laborales, de salud y de deserción escolar. Las situaciones de riesgo social en las que se encuentran los niños, niñas y adolescentes en América Latina ofrecen un amplio espectro de situaciones que van desde la explotación infantil, al maltrato, a niños en la calle, etc, (Dávila & Naya, 2012). Esta situación amenaza el cumplimiento de los derechos del niño y es la fuente de violaciones más frecuente.

Prognosis

Si no se da una solución al problema planteado el comercio informal seguirá aumentando lo que es realmente perjudicial para la economía y el orden de la ciudad de Ambato y a su vez en la economía global del país. La economía será afectada ya que los productos de comerciantes formales pierden mercado por la competitividad y estos a su vez son población generadora de impuestos a diferencia de los informales, además se incrementa el desorden la insalubridad y el conflicto social de generaciones expuestas a todo tipo de riesgos, y que presumiblemente multiplicaran población sin educación, sin buena salud, y sin un hogar estable, expuestos a actos delincuenciales lo que proyectará al futuro más de un conflicto social.

Formulación Del Problema

¿Qué incidencia tiene el comercio informal en las situaciones de riesgo para menores de edad del mercado Modelo de la ciudad de Ambato en el año 2015?

Preguntas Directrices

¿Cuáles son las características del comercio informal en el mercado Modelo de la ciudad de Ambato en el año 2015?

¿Qué tipos de situaciones de riesgo corren los menores de edad en los alrededores del mercado modelo de la ciudad de Ambato en el año 2015?

¿De qué manera se podría disminuir las situaciones de riesgo de los menores de edad de los alrededores del mercado modelo de la ciudad de Ambato en el año 2015?

Delimitación del Problema

Delimitación del contenido:

Campo: Bienestar Humano

Área: Comercio informal

Aspecto: situaciones de riesgo para menores

Delimitación espacial:

Provincia: Tungurahua

Cantón: Ambato

Lugar: Alrededores del mercado Modelo – calles Tomás Sevilla, Juan B. Vela, Espejo, Av. Pedro Fermín Cevallos.

Delimitación temporal:

Tiempo: Esta investigación se realizará en base a los datos del año 2015

Unidades de observación:

Comerciantes informales del mercado modelo

Menores de edad de los alrededores del mercado modelo

Justificación

El interés puesto en la realización de esta investigación es el de analizar el problema socio económico detectado basado en un enfoque científico sobre el objeto de estudio; es decir el estudio pretende recabar información tanto directa como indirecta de los actores siendo estos los comerciantes informales y menores de edad en posible situación de riesgo.

Esta investigación se justifica por su originalidad puesto que se han realizado varios estudios sobre el comercio informal sin embargo se ha dejado de lado el entorno familiar de dichos comerciantes en especial de sus hijos y posibles riesgos en menores de edad y el régimen planteado es único hasta el momento de la realización de este estudio.

El estudio del problema planteado se justifica por la importancia que tiene el conocer las consecuencias sociales significativas del mismo; además la realización de este estudio es factible pues se tiene al alcance la población en estudio, y el soporte teórico para realizar esta investigación. Finalmente este trabajo pretende aportar con información confiable para levantamiento de futuros proyectos aplicables al contexto social de la ciudad de Ambato que promuevan mejorar la calidad de vida en el ámbito socio familiar de sus ciudadanos, proyectos que incentiven la oferta laboral, la protección de derechos de los niños/as y adolescentes (NNAA), la productividad y la proactividad de los comerciantes informales y de sus familias.

Objetivos

Objetivo General

Indagar la incidencia del Comercio informal en las situaciones de riesgo de los menores de edad en los alrededores del mercado modelo de la ciudad de Ambato en el año 2015

Objetivos Específicos

- Determinar las características del comercio informal en el mercado Modelo de la ciudad de Ambato en el año 2015
- Identificar situaciones de riesgo de los menores de edad en los alrededores del mercado modelo de la ciudad de Ambato en el año 2015
- Elaborar una propuesta que disminuya las situaciones de riesgo de los menores de edad de los alrededores del mercado modelo de la ciudad de Ambato en el año 2015

CAPITULO II MARCO TEÓRICO

Antecedentes Investigativos

Arreaga Rosario y Bajaña Maria, (2012), concluyen en su proyecto de grado de acuerdo a los resultados obtenidos en la encuesta realizada a los Comerciantes Informales en la Ciudad de la Cabecera Cantonal de San Jacinto de Yaguachi que la mayoría de los comerciantes no están regularizados con ninguna identificación, o sea ni con el RUC, ni con el Régimen Impositivo Simplificado Ecuatoriano (RISE); además añade en su estudio que los comerciantes han manejado sus negocios de manera empírica, llevados por costumbres, dichos comerciantes están conscientes que se están manejando al margen de la ley, a pesar de la poca educación académica y casi nada de cultura tributaria, se encuentran dispuestos a recibir capacitación, son muy pocos los comerciantes que saben para qué sirven los impuestos y cuál es el beneficio de ellos, he incluso muchos piensan que sólo los perjudica.

Ante esta situación los Comerciantes Informales al recibir capacitación poco a poco de acuerdo a los conocimientos adquiridos, irán formando parte de los comerciantes formales, mediante el sistema del Régimen Impositivo Simplificado Ecuatoriano (RISE), recomienda en su estudio Arreaga Rosario et al.(2012)

Las actividades informales han sido uno de los ingredientes que más daño le hace a una sociedad productiva por cuanto estas actividades quedan exentas del pago de impuestos disminuyendo los ingresos tributarios. Alvarez, (2015).

Benavente, (2011) manifiesta que en su trabajo se reflexiona sobre la indeterminación del concepto de desamparo, y su confusión con las situaciones de riesgo en menores de edad, las consecuencias de la atribución de la competencia a la Administración para su declaración y la relevancia que en ello adquiere la excesiva duración de los procesos, dada la naturaleza especial que los mismos tienen. Todo ello pese a los intentos correctores de las diferentes reformas operadas en la materia. Partiendo de que en todo el proceso ha de prevalecer el interés superior del menor, se analizan los cauces a través de los que se articula la protección de los padres o tutores así como la posición de los denominados «padres de acogida», tratando de poner de manifiesto las posibles incongruencias del sistema en el juego de los intereses contrapuestos existentes.

En su texto Ponce y Falconí, (2011) indican que en la misma línea que la OIT, para UNICEF (1997) el trabajo infantil reviste características de explotación si cumple con una o más de las siguientes condiciones: (i) trabajo a tiempo completo a una edad muy temprana; (ii) horario laboral prolongado; (iii) trabajos que producen tensiones indebidas de carácter físico, social o psicológico; (iv) trabajo y vida en la calle en malas condiciones; (v) remuneración inadecuada; (vi) demasiada responsabilidad; (vii) trabajos que obstaculizan el acceso a la educación; (viii) trabajos que socavan la dignidad y autoestima de los niños, tales como la esclavitud o el trabajo servil y la explotación sexual; (ix) trabajos que perjudican el pleno desarrollo social y psicológico.

Sánchez, (2011) en una de las conclusiones mas destacadas del estudio realizado ha sido el potencial del Centro de Día para favorecer el rendimiento escolar, por encima de las notas academicas se concluye afirmando que el acercamiento y la vinculacion de las familias a los centros educativos asi como el soporte pedagogico y social a los padres, junto con el apoyo escolar que se realiza con los menores y adolescentes, mejora notablemente la predisposicion de los maestros /as y sobre todo el interés y el comportamiento de los niños y niñas en el colegio.

Fundamentaciones

Fundamentación Filosófica

El estudio realizado analiza una problemática social por ende esta investigación se fundamenta en el paradigma crítico propositivo puesto que este es una alternativa coherente en investigación. El estudio es crítico puesto que busca cuestionar patrones de predeterminados sobre la investigación mismos que están comprometidos con la lógica. Es propositivo porque la investigación busca proponer una propuesta creativa, nueva como posible solución al problema detectado. Este estudio pretende interpretar, comprender, y explicar fenómenos sociales con un enfoque inclusivo, se busca la esencia de los mismos al analizarlos inmersos en una red de interrelaciones e interacciones, en la dinámica de las contradicciones que generan cambios cualitativos profundos y datos cuantitativos obtenidos a través de la aplicación de instrumentos y técnicas que aseguran la confiabilidad de los datos obtenidos.

Fundamentación Legal

Esta investigación se fundamenta en los Art. 1, Art. 21, Art. 37, Art. 32 y Art. 83 (ANEXO 3) del Código de la Niñez y Adolescencia (CNA) vigente en el estado ecuatoriano en compañía además de compromiso de la familia y la sociedad; además hacen hincapié en la constante lucha por la erradicación del trabajo infantil. La ley es clara en intervenir con prioridad en que cada uno de los ciudadanos ecuatorianos vigilen el cumplimiento del CNA haciendo hincapié como derechos fundamentales la vida, la educación, la salud y el calor de una familia por sobre todas las cosas.

Fundamentación Epistemológica

La epistemología sistémica se desarrolla desde las décadas de 1950 y 1960, y sigue desarrollándose. La terapia familiar sistémica TFS se nutre principalmente de tres grandes fuentes: por un lado en la Teoría General de Sistemas, que permite observar a

las familias de los comerciantes informales en estudio como sistemas abiertos con una interacción dinámica, por lo que cualquier cambio en un miembro del sistema afectará a los demás, de esta manera se piensa en “totalidad”, y no en “sumatividad”.

La otra gran fuente teórica que sirve como base de sustentación es la cibernética que introduce el concepto de “Feedback”, determina que cualquier conducta de un miembro de un sistema se transforma en información para los demás, en el caso de la investigación actual nos referimos a la comunicación entre padres (comerciantes informales) e hijos. La cibernética también toma el concepto de “Homeostasis”, según el cual a partir del feedback se tiende al mantenimiento de la organización del sistema o familia.

En este sentido la sistémica se ocupa de los sistemas estructurales de las relaciones, como son la relación paterno filial considerada también en este estudio. La clave de la intervención sistémica es introducir un cambio significativo en la interacción de los miembros del subsistema paterno filial que haga innecesaria la manifestación sintomática.

Fundamentación Axiológica

El desarrollo integral del ser humano depende de algunos aspectos, siendo uno de los más importantes la familia y las relaciones entre sus miembros.

El menor de edad debe desarrollarse en un ambiente de valores tales como la honradez, la honestidad, la empatía social, la responsabilidad; con el fin de desarrollarse como un ente productivo e integral. Es importante crear un ambiente familiar en el que el menor de edad pueda interrelacionarse con la continua práctica de valores que ayuden al mismo a adaptarse de una mejor manera al entorno sociocultural.

Fundamentación Sociológica

La investigación hace un estudio que se fundamenta en la antropología desde una perspectiva biológica, social y humanista de los comerciantes informales y la relación con sus hijos menores de edad. La sociedad desarrollo contantemente puesto que está integrada por seres humanos y es condición propia del ser humano transformarse, siendo el aspecto de la comunicación un factor determinante.

Las relaciones humanas se basan en metas, valores y normas, su carácter y sustancia son influidas por formas sociales dentro de las cuales tienen efecto las actividades del comerciante informal como ente social en lo familiar y en lo laboral ello se logra a través de un desempeño normal y adecuado con el uso de estrategias sociales para interrelacionarse.

Por ser comprometida con valores esenciales del ser humano como la importancia de la relación paterno filial, la investigación actual será eminentemente participativa. Optamos por una psicología integral y comprometida en el desarrollo de una sociedad más justa y equitativa

Fundamentación Psicológica

El desarrollo adecuado de la esfera social de un menor de edad se logra a través de la participación activa de los progenitores, padre y madre, o de una figura representativa que desempeñe los roles anteriormente mencionados, siendo además necesario una relación construida en el amor, buena comunicación, con roles y límites bien definidos que proporcionen al menor de edad seguridad y confianza en el entorno y en sí mismo.

El conocimiento del individuo no se puede lograr con un reconocimiento en forma aislada de la totalidad de su propio contexto; es imprescindible para conocer la naturaleza psíquica del menor de edad partir de la integridad del sistema o familia y contexto social en el cual se desarrolla.

La función psíquica integral permitirá poner en el escenario del proceso de formación psicológica de los menores de edad en estudio, la importancia de las distintas funciones mentales básicas de todo ser humano, y como se ven afectadas por la influencia de relaciones conflictivas socio familiares.

Toda relación busca su estabilidad mediante diversos procesos. Y desde esta estabilidad sobreviene el caos, los problemas, el desorden, que no es más que el principio de un nuevo ordenamiento diferente, que seguramente será un nuevo estado con mayor experiencia y de mayor complejidad. Por lo tanto esto implica una idea de salud que incluye el desorden.

**Categorías Fundamentales
Red de Inclusiones Conceptuales**



Grafico Nº 6 Categorías Fundamentales
Elaborado por: Patricia Castillo

Constelación de ideas para el estudio de la variable independiente

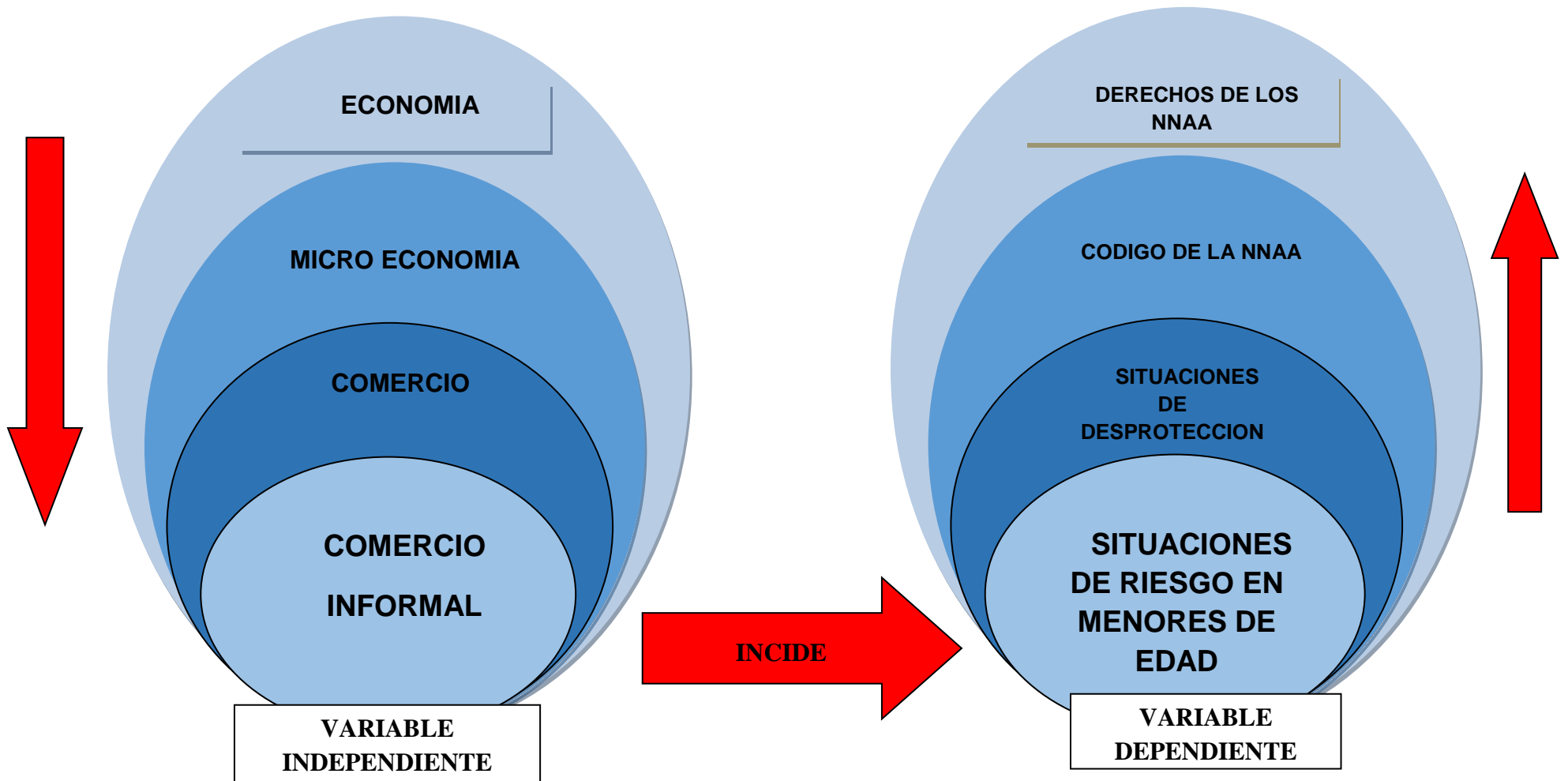

Grafico N° 7 Constelacion de ideas

Elaborado por: Patricia Castillo

Constelación de ideas para el estudio de la variable dependiente

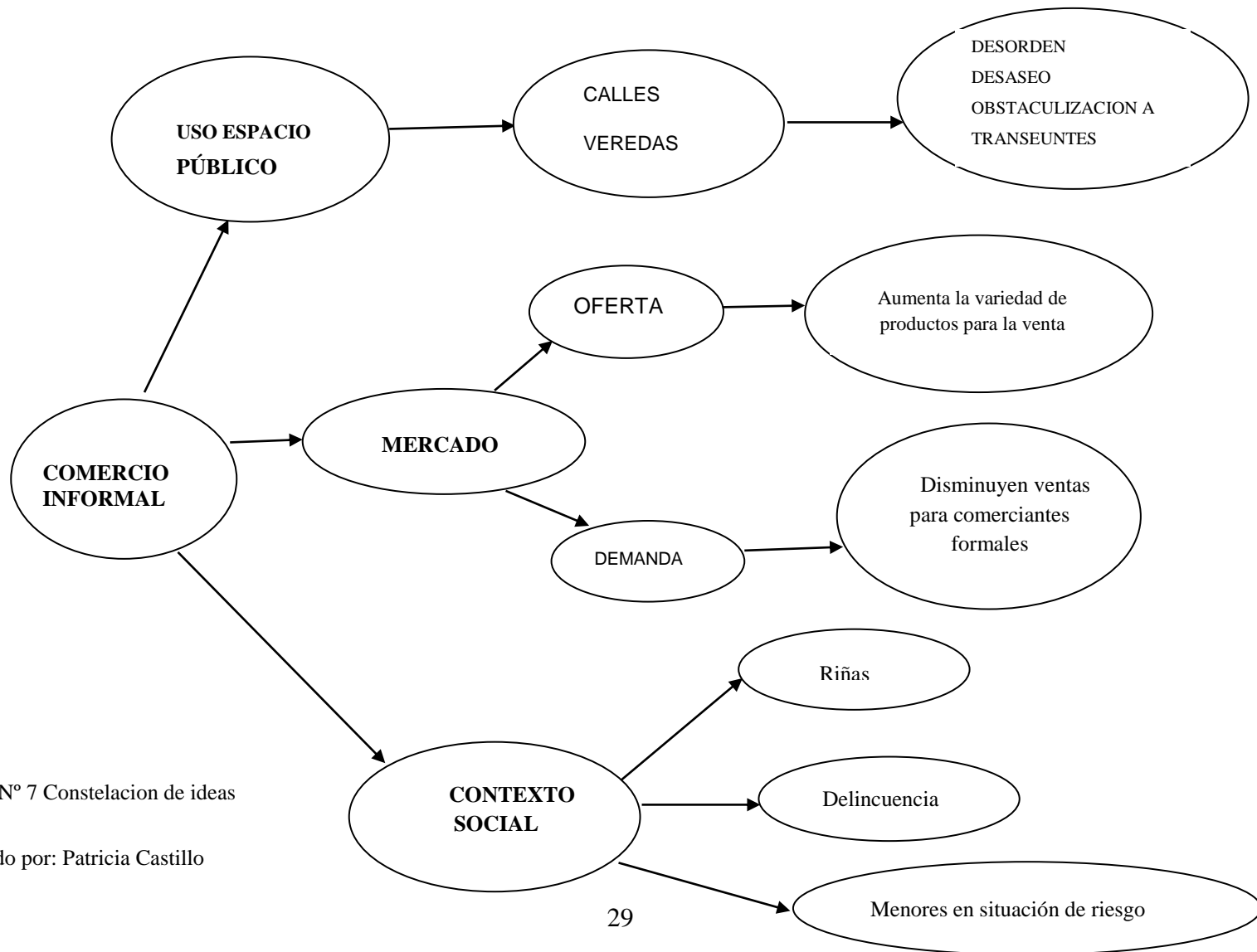

Grafico N° 8 Constelacion de ideas
Elaborado por: Patricia Castillo

Marco Conceptual

Economía

Es el estudio de la forma en que la sociedad administra los recursos escasos para producir bienes y servicios con el objetivo de satisfacer necesidades y limitaciones, (Ayala 2011).

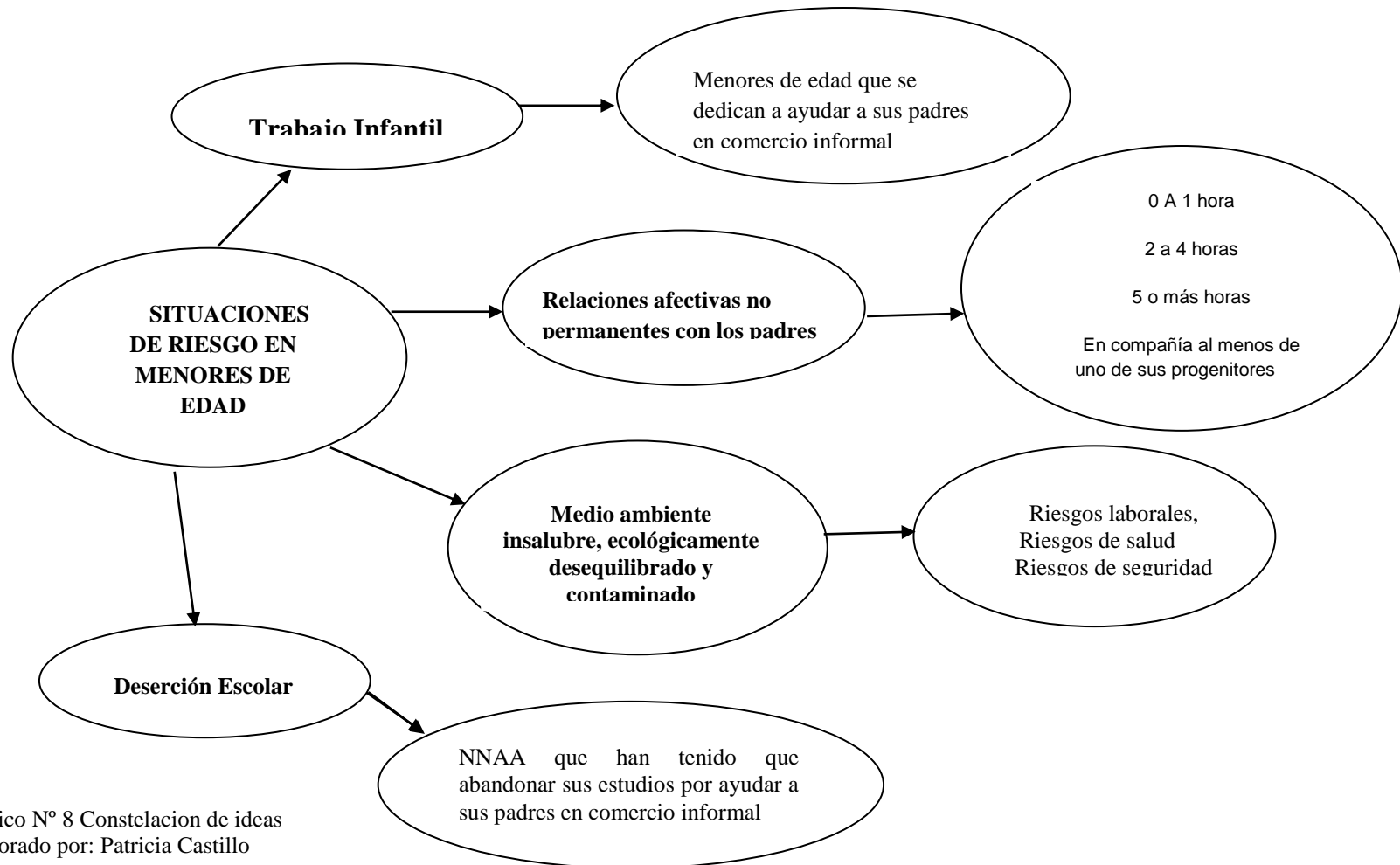
Micro economía

Ayala (2011), define la microeconomía como el estudio de las decisiones de individuos y empresas y la interacción de esas decisiones en los mercados; además estudia: precios, cantidades y efectos de la regulación gubernamental y de los impuestos

Comercio

Se entiende por comercio a todo tipo de negociación que involucra la compra, venta o intercambio de productos, bienes o servicios. Según la “Real academia de la lengua española” la palabra comercio proviene del latín *commercium* que significa compra y venta de mercancía.

Comercio informal

Incluye a todas las actividades económicas desarrolladas por trabajadores que en la ley o en la práctica no tienen acuerdos formales. (OIT, 2011)

Situaciones de riesgo

Se considera situación de riesgo aquella circunstancia personal o familiar de un menor de edad, por la cual se podría ver perjudicado su desarrollo personal o social de forma que sea necesaria la intervención de la Administración pública. De acuerdo con la definición anterior, las situaciones de riesgo son caracterizadas por la presencia

de un daño (sea físico o emocional) a un menor que no justifica su separación del núcleo familiar, (Allueva, 2011).

Situaciones de desprotección

Allueva (2011) describe una situación de desprotección es aquella en la que el menor tiene necesidades básicas sin satisfacer, que le han provocado o se valora que es probable que le provoquen un daño significativo en su bienestar y desarrollo.

Código de la niñez y adolescencia

Este código trata sobre la protección integral que tanto el estado, la sociedad y la familia deben garantizar a todo sujeto considerado como niño, niña y/o adolescente que vive en el Ecuador, con la finalidad de lograr el desarrollo integral y el gozo pleno de sus derechos, en un marco de libertad, dignidad y equidad, (Codigo de la Niñez y la Adolescencia, 2015).

Derechos de Niños, Niñas y adolescentes

Son un tratado internacional firmado por los países del globo y ratificado por nuestro país, países de la región, dicha convención se centra en medidas protectoras para los niños en situación de riesgo social y justicia juvenil, a través de instituciones de protección de derechos. (Dávila & Naya, 2012)

Categorías de la Variable Independiente

Trabajo infantil

Este estudio considera al trabajo infantil como el hecho de que NNAA hijos de comerciantes informales se desempeñen en dichas actividades con la finalidad de ayudar a mejorar los ingresos de sus padres sea con su consentimiento o no. (Codigo de la Niñez y la Adolescencia, 2015)

Relaciones afectivas no permanentes con los padres

Cuando se habla de relaciones afectivas no permanentes con los padres se hace relevancia a la ausencia o escasas de tiempo de calidad entre los comerciantes informales y sus hijos menores de edad ya sea por las diferentes tareas laborales o por el desconocimiento de su importancia en el desarrollo psicológico de sus hijos, (Codigo de la Niñez y la Adolescencia, 2015)

Medio ambiente insalubre, ecológicamente desequilibrado y contaminado

En el estudio se considera que un NNAA que se desarrolla en la zona céntrica de la ciudad de Ambato puesto que la mayor parte del tiempo acompañan a sus padres comerciantes informales que deambulan por los alrededores del mercado Modelo, en su día a día está expuesto a gases tóxicos emanados por los transportistas públicos o privados, al consumo de alimentos en condiciones insalubres como es junto a eco tachos o desechos humanos propios de los transeúntes lo que se contrapone.

Deserción Escolar

Este estudio considera de gran importancia social la deserción escolar de los NNAA ya que esto implica el hecho de que niños/as y adolescentes tengan que abandonar sus estudios escolares por dedicar su tiempo a actividades de comercio informal para aportar con recursos económicos en su hogar, situación que es preocupante pues estos durante su vida adulta recibirán un salario al menos un 30% inferior que aquellos que hayan conseguido al menos 7 años de escolaridad, IPEC (2014). Cuando un padre de familia por la razón que sea permite que un hijo en edad escolarizada abandone sus estudios está violentando el derecho a la educación de sus hijos, (Codigo de la Niñez y la Adolescencia, 2015)

Categorización de Variable Dependiente

Uso Espacio Público

Es todo aquel lugar del cual su uso es común para todos los individuos de una sociedad. Este estudio pretende hacer un análisis de los distintos usos que los ciudadanos pueden dar a este espacio cuando se trata de desarrollar cualquier tipo de actividad comercial informal puesto que el uso del espacio público exige a los comerciantes informales del pago de impuestos.

Mercado

Un mercado se constituye por clientes que manifiestan una necesidad, los clientes suelen estar dispuestos a participar en el intercambio que satisfaga dicha necesidad. El tamaño del mercado, depende del número de personas que manifiesten una necesidad o deseo que tengan recursos que interesan a otros y estén dispuestos a ofrecerlos en intercambio por lo que ellos desean.

Contexto social

Este estudio hace referencia al contexto social entendiéndose como todo aquello que se relaciona con el entorno de los actores, factores externos e internos donde se desarrolla la problemática en estudio.

Hipótesis

Hi: “El comercio informal incide en situaciones de riesgo para menores de edad de los alrededores del Mercado Modelo de la ciudad de Ambato en el año 2015”

Ho: “El comercio informal no incide en situaciones de riesgo para menores de edad de los alrededores del Mercado Modelo de la ciudad de Ambato en el año 2015”

Señalamiento de Variables

Variable independiente: Comercio informal

Variable dependiente: Situaciones de Riesgo.

CAPITULO III METODOLOGÍA

Enfoque de la modalidad

Cualitativo

El enfoque que guio todo el proceso de investigación es el cualitativo ya que se usó técnicas cualitativas en una realidad única e irrepetible buscando la comprensión de los fenómenos sociales en estudio.

Modalidad Básica De La Investigación

De campo

Este es un estudio de campo ya que la información se tomó directamente de los Comerciantes informales siendo los principales actores de esta investigación, que circundan los alrededores del Mercado Modelo de la ciudad de Ambato.

Tipos De Investigación

Asociación de variables

La investigación es de tipo asociación de variables ya que la metodología utilizada permitió predicciones estructuradas y la medición de relaciones entre variables en los comerciantes informales y menores de edad de los alrededores del mercado Modelo de la ciudad de Ambato.

Descriptiva

La investigación es de tipo descriptiva ya que determina características del comercio informal e identificar situaciones de riesgo de los menores de edad en los alrededores del mercado modelo con un marcado interés social.

Población Y Muestra

Población

El estudio se realizó con los comerciantes informales de los alrededores del Mercado Modelo de la ciudad de Ambato al momento de la investigación no se contó con una cifra establecida del número de informales por lo que considerando que se desconoce la población de la cual se extrae la muestra, al existir una proporción estimada, se aplica la siguiente formula:

$$n = \frac{Z^2 P * Q}{E^2}$$

Fuente: Herrera, Medina y Naranjo (2014)

Muestra o diseño experimental

- Determinación del tamaño de la muestra

n = Tamaño de la muestra

Z = Nivel de confiabilidad

P = probabilidad de aceptación 95% / 0,50

Q = probabilidad de no aceptación 0,50

E = error de muestreo 10% / 0,10

n = muestra a calcular

Z=1,96

$$P = 0,50$$

$$Q = 0,50$$

$$E = 0,10$$

Fórmula

$$n = \frac{Z^2 P * Q}{E^2}$$

(Herrera et al., 2014)

Aplicación

$$n = \frac{1,96^2 * 0,50 * 0,50}{(0,1)^2}$$

Resultado

$$n = 96,04$$

La muestra con la cual se realizó el estudio son: 96 Comerciantes informales

- Tipo de muestreo

El tipo de muestreo será probabilístico – Al Azar:

Todos los elementos del universo tienen la misma probabilidad de ser parte de la muestra.

Operacionalización de Variables

Variable Independiente: COMERCIO INFORMAL

CONCEPTUALIZACIÓN	DIMENSIONES	INDICADORES	ITEMS BÁSICOS	TECNICAS INSTRUMENTOS
<p>OIT.-incluye a todas las actividades económicas desarrolladas por trabajadores que en la ley o en la práctica no tienen acuerdos formales.</p> <p>Los trabajadores informales son "excluidos" del crecimiento económico al no contar con un contrato ni con protección social, no pagar impuestos y al no estar amparados por relaciones laborales formales, (OIT, 2011)</p>	<p>ESPACIO PUBLICO</p> <p>MICRO ECONOMIA</p> <p>CONTEXTO SOCIAL</p>	<p>- Mercados /Veredas v Calles</p> <p>- Mayor oferta / Menor demanda</p> <p>- Pobreza</p> <p>- Riñas</p> <p>- Delincuencia</p> <p>- Menores en riesgo</p> <p>Inv. Directa</p>	<p>¿De qué manera piensa ud que obtiene mejores ventas?</p> <p>a) Estableciendo un puesto sobre la vereda</p> <p>b) Transitando con sus productos por las calles</p> <p>¿Cuál de los siguientes eventos piensa que está sucediendo actualmente?</p> <p>a. Han aumentado comerciantes informales</p> <p>b. Han bajado las ventas</p> <p>c. Todos los productos han subido de costo</p> <p>d. Todas las anteriores</p> <p>¿En las ventas de sus productos en las calles sus hijos lo ayudan?</p> <p>a) Siempre, b) Ocasionalmente, c) Nunca</p>	<p>Encuesta</p> <p>Cuestionario</p>

Cuadro N°4 Operacionalización de variable independiente

Elaborado por: Patricia Castillo

Fuente: Investigación Directa

VARIABLE DEPENDIENTE: SITUACIONES DE RIESGO

CONCEPTUALIZACIÓN	DIMENSIONES	INDICADORES	ITEMS BÁSICOS	TECNICAS INSTRUMENTOS
<p>Situación de riesgo es aquella en la que a causa de circunstancias personales o familiares del menor, o por influencia del entorno, se ve perjudicado su desarrollo personal o social.</p> <p>Las situaciones de riesgo se caracterizan por la existencia de un perjuicio para el menor que no alcanza la gravedad suficiente para justificar su separación del núcleo familiar. (Benavente, 2011)</p>	<p>TRABAJO INFANTIL</p> <p>RELACIONES AFECTIVAS NO PERMANENTES CON LOS PADRES</p> <p>MEDIO AMBIENTE INSALUBRE, ECOLÓGICAMENTE DESEQUILIBRADO Y CONTAMINADO</p> <p>DESERCIÓN ESCOLAR</p> <p>(Codigo de la Niñez y la Adolescencia, 2015)</p>	<p>Menores de edad que se dedican a ayudar a sus padres en comercio informal</p> <p>Ausencia o escases de tiempo de calidad entre padres e hijos</p> <p>NNAA que deambulan en las calles junto a sus padres.</p> <p>NNAA que abandonan sus estudios</p> <p>(Codigo de la Niñez y la Adolescencia, 2015)</p>	<p>¿ Tiene hijos que han tenido que dejar sus estudios por ayudarle en las ventas? - Si - No</p> <p>¿Con que frecuencia usted conversa con sus hijos? Siempre - A veces - No tengo tiempo para conversar con ellos</p> <p>¿Con quién deja a sus hijos mientras realiza usted sus ventas? a) Están conmigo, b) Se quedan con otro familiar, c) Solos</p> <p>¿Tiene hijos menores de edad que han tenido que dejar sus estudios por ayudarle en las ventas? - Si - No</p>	<p>- Encuesta</p> <p>Cuestionario</p>

Cuadro N°5 Operacionalización de variable dependiente
Elaborado por: Patricia Castillo
Fuente: Investigación Directa

Plan De Recolección De La Información

Técnicas e instrumentos

Encuesta.- Dirigida a los comerciantes informales que rodean el Mercado Modelo de la ciudad de Ambato, el instrumento es un cuestionario (Anexo N° 1) compuesto por 10 preguntas cerradas que recabaron información sobre el comercio informal y situaciones de riesgo.

Plan De Procesamiento De La Información

1. La aplicación del instrumento, tomando al azar a los implicados en la problemática.
2. Análisis y limpieza de la información resultante de la aplicación del instrumento.
3. Tabulación según variables y procesamiento de la información a través del estudio estadístico de datos para presentación de resultados.
4. Presentación de datos a través de representación escrita, tabular y gráfica.

Análisis E Interpretación De Los Resultados

- a) Con los datos recopilados se procedió a llevar a cuadros que determinaron porcentajes.
- b) De los cuadros se evaluaron gráficos para una mejor interpretación cuantitativa y cualitativa.
- c) Comprobación de hipótesis y posterior elaboración de conclusiones y recomendaciones.

CAPITULO IV ANÁLISIS E INTERPRETACIÓN DE RESULTADOS

Análisis de Resultados

Dando cumplimiento al plan de procesamiento de la información (Capítulo III) se procedió a la aplicación del instrumento tomando al azar a 96 comerciantes informales de los alrededores del mercado modelo de la ciudad de Ambato, una vez obtenidas las encuestas llenas se realizó la revisión crítica de la información obtenida; es decir se limpió la información no pertinente es así que a partir de la pregunta 6 (Cuadro N° 11) se confirmó la muestra que brinda información real sobre la problemática investigada puesto que de los 96 encuestados solo 90 confirmaron tener hijos menores de edad siendo esta una de las variables de este estudio, con dichos resultados se procedió a la respectiva tabulación de la información obtenida para posteriormente representarla en cuadros y realizar el estudio estadístico de datos presentados a continuación:

Cuadro N°6

1. ¿Por qué se motivó a vender en las calles?

ALTERNATIVA	FRECUENCIA	%
Desempleo	46	48
Pocas oportunidades para tener un negocio propio	40	42
Mas ventas que dentro del mercado	10	10
TOTAL	96	100

Elaborado por: Patricia Castillo

Fuente: Encuesta (Anexo 1)

Análisis Cuantitativo.- Los resultados arrojados de la aplicación de la encuesta en esta pregunta se obtuvo que de los 96 encuestados 46 respondieron que se dedicaron a vender en las calles por desempleo, 40 por pocas oportunidades de tener un negocio propio y los 10 restantes respondieron que se motivaron a vender en las calles porque hay más ventas que dentro del mercado.



Grafico N°9 Resultados que arrojó la encuesta en la pregunta ¿Por qué se motivó a vender en las calles?

Interpretación.- Los resultados indican que el 48% de los encuestados se dedicaron a vender en las calles por desempleo, el 42% por tener pocas oportunidades para un negocio propio y el 10% restante porque las ventas fuera del mercado son mayores que dentro del mismo; por lo que puede suponerse que este fragmento se convirtieron en informales por razones de demanda o que incluso en su momento tendrían un puesto en el mercado y que en busca de compradores se confunden con informales.

Cuadro N°7

2. ¿De qué manera comercializa Ud. sus productos?

ALTERNATIVA	FRECUENCIA	%
Estableciendo un puesto sobre la vereda	40	42
Transitando con sus productos por las calles	56	58
TOTAL	96	100

Elaborado por: Patricia Castillo

Fuente: Encuesta (Anexo 1)

Análisis Cuantitativo.- Los resultados arrojados de la aplicación de la encuesta en esta pregunta indican que de los 96 encuestados 40 respondieron que prefieren vender sus productos estableciendo un puesto sobre la vereda mientras que los 56 restantes indicaron que lo hacen transitando con sus productos por las calles.



Grafico N°10 Resultados que arrojó la encuesta en la pregunta ¿De qué manera comercializa Ud. sus productos?

Interpretación.- Los resultados indican que el 58% de los encuestados prefieren vender sus productos transitando por las calles; mientras que el 42% restante prefieren hacerlo estableciendo un puesto sobre la vereda.

Cuadro N°8

3. ¿Cuál de los siguientes eventos piensa que está sucediendo actualmente?

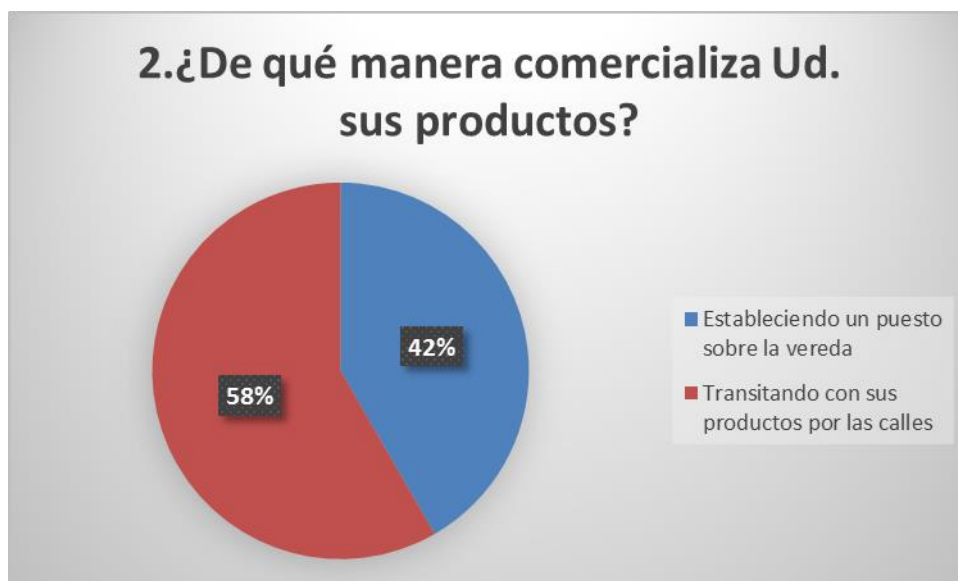
ALTERNATIVA	FRECUENCIA	%
Han aumentado comerciantes informales	12	13
Han bajado las ventas	25	26
Todos los productos han subido de costo	43	45
Todas las anteriores	16	17
TOTAL	96	100

Elaborado por: Patricia Castillo

Fuente: Encuesta (Anexo 1)

Análisis Cuantitativo.- Los resultados arrojados de la aplicación de la encuesta en esta pregunta indican que de los 96 encuestados 12 opinan que han aumentado comerciantes informales, 25 piensan que han bajado las ventas, 43 opinan todos los productos han subido de costo, y 16 señalaron la opción todas las anteriores.



Grafico N°11 Resultados que arrojó la encuesta en la pregunta ¿Cuál de los siguientes eventos piensa que está sucediendo actualmente?

Interpretación.- Los resultados indican que el 12% de los encuestados opinan que han aumentado comerciantes informales, 26% piensan que han bajado las ventas, 45% opinan todos los productos han subido de costo, y 17% señalaron la opción todas las anteriores; al parecer los porcentajes más altos estarían indicando afectación tanto en parte de la demanda como en la de oferta.

Cuadro N°9

4. ¿Qué tipo de producto prefiere comercializar usted?

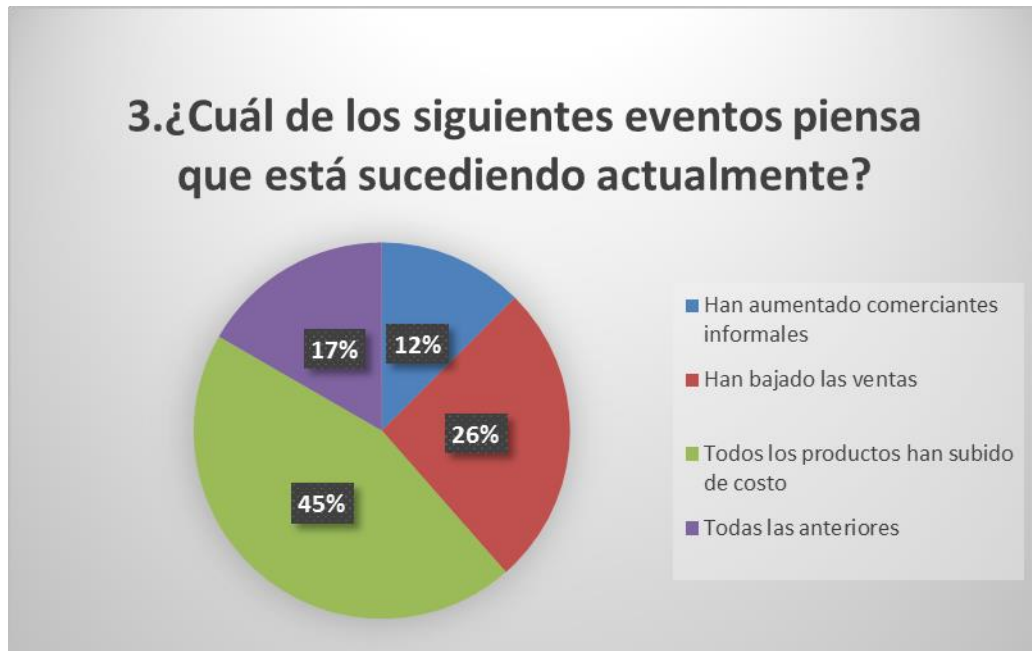
ALTERNATIVA	FRECUENCIA	%
Alimentos	44	46
Prendas de vestir	12	13
Productos de aseo	15	16
Otros	25	26
TOTAL	96	100

Elaborado por: Patricia Castillo

Fuente: Encuesta (Anexo 1)

Análisis Cuantitativo.- Los resultados arrojados de la aplicación de la encuesta en esta pregunta se obtuvo que de los 96 encuestados 44 respondieron que prefieren comercializar alimentos, 12 indicaron que prefieren comercializar prendas de vestir, 15 de ellos indicaron que prefieren comercializar productos de aseo; mientras que los 25 restantes eligieron la opción otros.



Grafico N°12 Resultados que arrojó la encuesta en la pregunta ¿Qué tipo de producto prefiere comercializar usted?

Interpretación.- Los resultados indican que el 46% de los encuestados prefieren comercializar alimentos, 12% indicaron que prefieren comercializar prendas de vestir, 16% de ellos indicaron que prefieren comercializar productos de aseo; mientras que los 26% restantes eligieron la opción otros. Como se puede observar la mayor parte de los comerciantes informales se dedican a comercializar alimentos.

Cuadro N°10

5. ¿Qué dificultades ha tenido por vender sus productos en las calles?

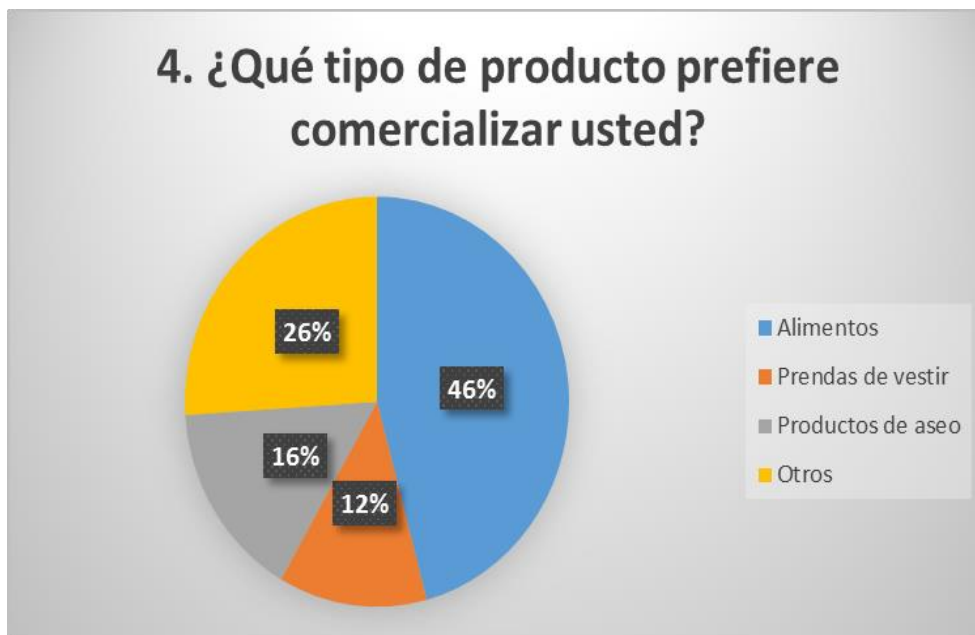
ALTERNATIVA	FRECUENCIA	%
Peleas con otros vendedores	10	10
Malos tratos por policías o transeúntes	15	16
Delincuencia	22	23
Menos tiempo con hijos	12	13
Todas las anteriores	37	39
TOTAL	96	100

Elaborado por: Patricia Castillo

Fuente: Encuesta (Anexo 1)

Análisis Cuantitativo.- De los resultados de la encuesta en esta pregunta se obtuvo que 10 personas indicaron que han tenido peleas con otros vendedores, 15 han recibido malos tratos por policías o transeúntes, 22 manifestaron que han sido víctimas de la delincuencia, 12 indicaron tener menos tiempo con sus hijos, y los 37 restantes seleccionaron la opción de todas las anteriores.



Grafico N°13 Resultados que arrojó la encuesta en la pregunta ¿Qué dificultades ha tenido por vender sus productos en las calles?

Interpretación.- Los resultados indican que el 10% han tenido problemas con otros vendedores, 16% han recibido malos tratos por policías o transeúntes, 23% manifestaron que han sido víctimas de la delincuencia, 12% indicaron tener menos tiempo con sus hijos, y el 39% restantes seleccionaron la opción de todas las anteriores. De entre las respuestas dadas por los encuestados en esta pregunta también se puede evidenciar que en el 12 % de la población hay menos tiempo con los hijos por lo que se identifica que el tiempo de calidad en la relación parento – filial se ve afectado por la actividad comercial de estas personas.

Cuadro N°11

6. ¿En las ventas de sus productos en las calles, sus hijos lo ayudan?

ALTERNATIVA	FRECUENCIA	%
Siempre	42	47
Ocasionalmente	29	32
Nunca	19	21
TOTAL	90	100

Elaborado por: Patricia Castillo

Fuente: Encuesta (Anexo 1)

Análisis Cuantitativo.- Los resultados arrojados de la aplicación de la encuesta en esta pregunta se obtuvo que de los 96 encuestados 42 respondieron que sus hijos los ayudan a vender sus productos en las calles siempre, 29 indicaron que sus hijos los ayudan ocasionalmente; mientras que los 19 restantes manifestaron que sus hijos nunca los ayudan.



Grafico N°14 Resultados que arrojó la encuesta en la pregunta ¿ En las ventas de sus productos, sus hijos lo ayudan?

Interpretación.- Los resultados indican que el 47% respondieron que sus hijos menores de edad los ayudan a vender sus productos en las calles siempre, el 32%

indicó que sus hijos los ayudan ocasionalmente; mientras que el 21% restante manifestó que sus hijos nunca los ayudan a vender sus productos en las calles de la ciudad, como se puede observar el porcentaje de comerciantes que indico que la frecuencia con la que sus hijos los ayudan en las ventas por las calles es alto esta pregunta buscaba confirmar posibles situaciones de riesgos laborales, de seguridad y de salud a los que un menor de edad puede estar expuesto en su medio ambiente.

Cuadro N°12

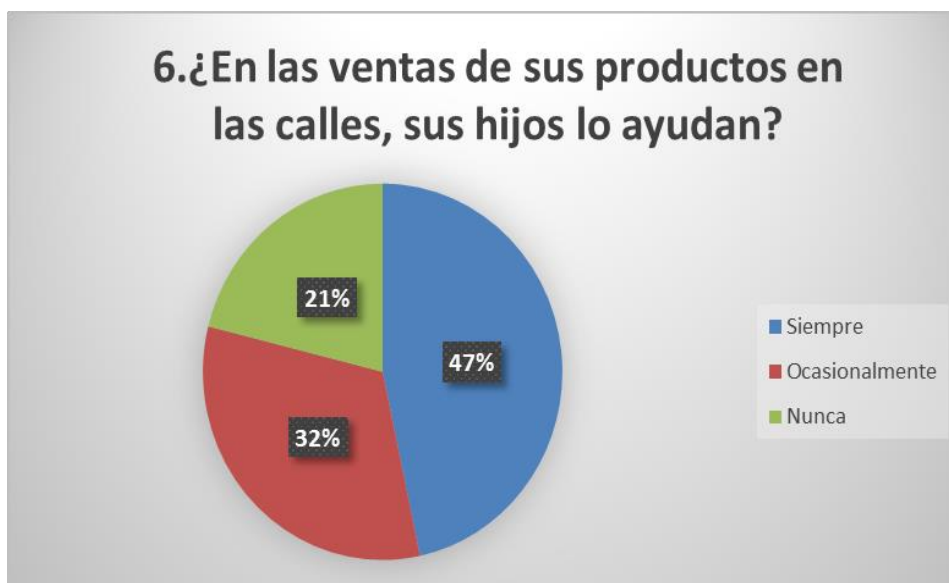
7. ¿Usted tiene hijos menores de edad?

ALTERNATIVA	FRECUENCIA	%
Sí	90	94
No	6	6
TOTAL	96	100

Elaborado por: Patricia Castillo

Fuente: Encuesta (Anexo 1)

Análisis Cuantitativo.- Los resultados arrojados de la aplicación de la encuesta indican que de los 96 encuestados 90 manifestaron tener hijos menores de edad; y 6 indicaron no tener hijos menores de edad.



Gráfico N°15 Resultados que arrojó la encuesta en la pregunta ¿Usted tiene hijos menores de edad?

Interpretación.- Los resultados indican que el 94% de la población encuestada tiene hijos menores de edad y el 6 % no tiene hijos menores de edad en su cuidado, por lo que se puede deducir que la información que necesitamos se la obtendrá de ese 94% de la población.

Cuadro N°13

8. ¿Con quién deja a sus hijos mientras realiza usted sus ventas?

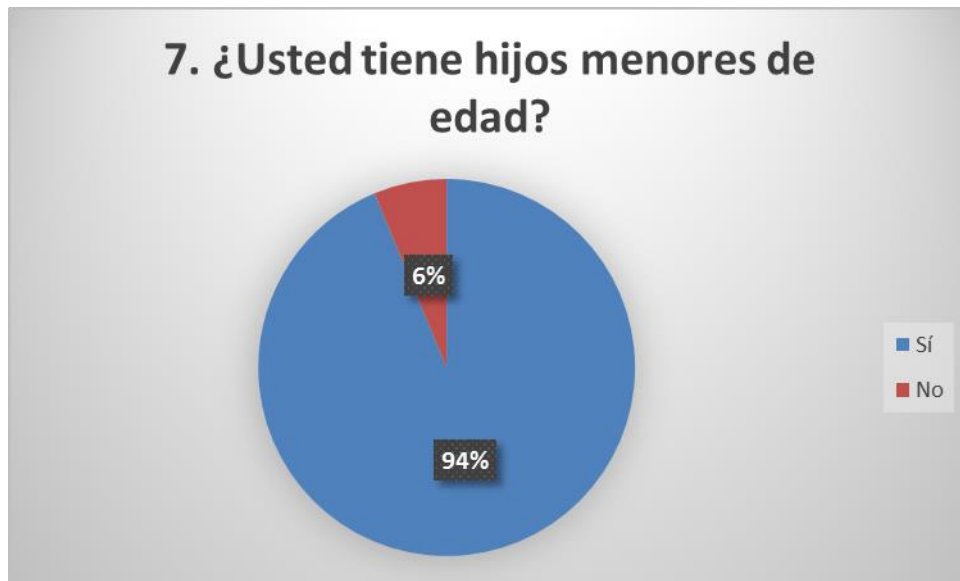
ALTERNATIVA	FRECUENCIA	%
Están conmigo	46	51
Se quedan con otro familiar	32	36
Solos	12	13
TOTAL	90	100

Elaborado por: Patricia Castillo

Fuente: Encuesta (Anexo 1)

Análisis Cuantitativo.- Los resultados arrojados de la aplicación de la encuesta en esta pregunta se obtuvo que de los 96 encuestados 46 respondieron que sus hijos se quedan con ellos mientras realizan sus ventas, 32 indicaron que se quedan con otro familiar, y los 12 restantes señalaron que sus hijos se quedan solos.



Gráfico N°16 Resultados que arrojó la encuesta en la pregunta ¿Con quién deja a sus hijos mientras realiza usted sus ventas?

Interpretación.- Los resultados arrojados por la encuesta indican que el 51 % de los hijos de los comerciantes se encuentran en compañía de sus padres mientras realizan sus ventas, el 36 % de los encuestados manifestaron que sus hijos se quedan con otro familiar; y el 13 % restante indicó que sus hijos se quedan solos.

Cuadro N°14

9. ¿Con que frecuencia usted conversa con sus hijos?

ALTERNATIVA	FRECUENCIA	%
Siempre	36	40
A veces	18	20
No tengo tiempo para conversar con ellos	36	40
TOTAL	90	100

Elaborado por: Patricia Castillo

Fuente: Encuesta (Anexo 1)

Análisis Cuantitativo.- De los resultados arrojados de la aplicación de la encuesta en esta pregunta se obtuvo que de los 96 encuestados 36 respondieron que con la frecuencia con la que conversan con sus hijos es siempre, 18 indicaron que a veces lo hacen mientras que los 36 restantes indicaron que no tienen tiempo para conversar con sus hijos.



Gráfico N°17 Resultados que arrojó la encuesta en la pregunta ¿Con que frecuencia usted conversa con sus hijos?

Interpretación.- Los resultados indican que el 40% respondieron que con la frecuencia con la que conversan con sus hijos es siempre, el 20% indicaron que a veces lo hacen; mientras que 40% restante indicó que no tienen tiempo para conversar

con sus hijos. De esta se pudo obtener información de tiempo de calidad el 40% indico que no tiene tiempo para conversar con sus hijos situación que estaría sin duda afectando su relación con sus hijos.

Cuadro N°15

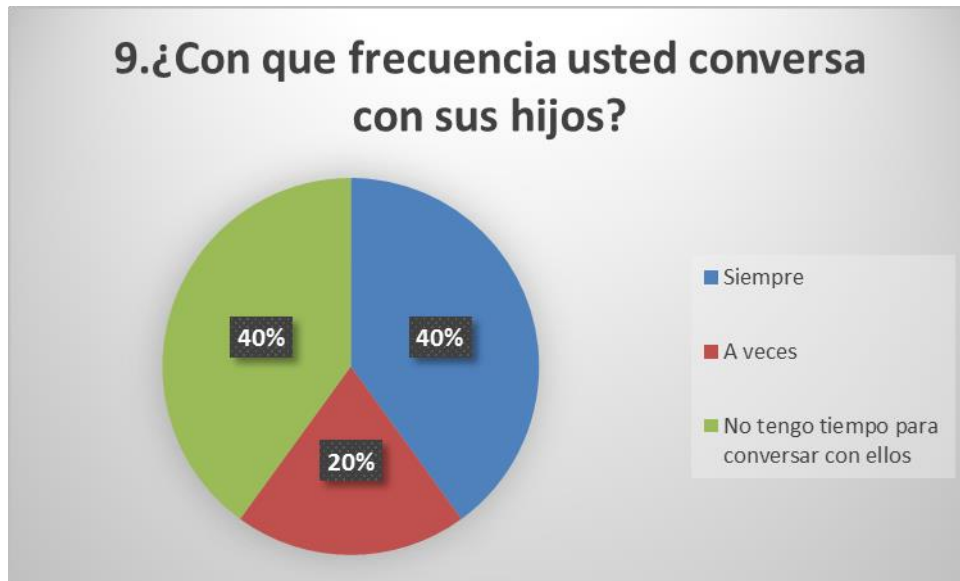
10. ¿Tiene hijos que han tenido que dejar sus estudios por ayudarle en las ventas?

ALTERNATIVA	FRECUENCIA	%
SI	78	87
NO	12	13
TOTAL	90	100

Elaborado por: Patricia Castillo

Fuente: Encuesta (Anexo 1)

Análisis Cuantitativo.- Los resultados que arrojaron la aplicación de la encuesta en esta pregunta indican que de los 96 encuestados 78 respondieron que tienen hijos que han tenido que dejar sus estudios por ayudarle en sus ventas, mientras que los 12 restantes manifestaron que no tienen hijos que han tenido que dejar sus estudios por ayudarle en sus ventas.



Grafico N°18 Resultados que arrojó la encuesta en la pregunta ¿Tiene hijos que han tenido que dejar sus estudios por ayudarle en las ventas?

Interpretación.- Los resultados indican que el 87% de los encuestados tienen hijos que han tenido que dejar sus estudios por ayudarle en sus ventas; mientras que el 13% restante señaló que no tienen hijos que han tenido que dejar sus estudios por

ayudarle en sus ventas. Como reflejan estos resultados son indicadores de deserción escolar en menores de edad por razones de trabajo infantil.

Interpretación de Datos

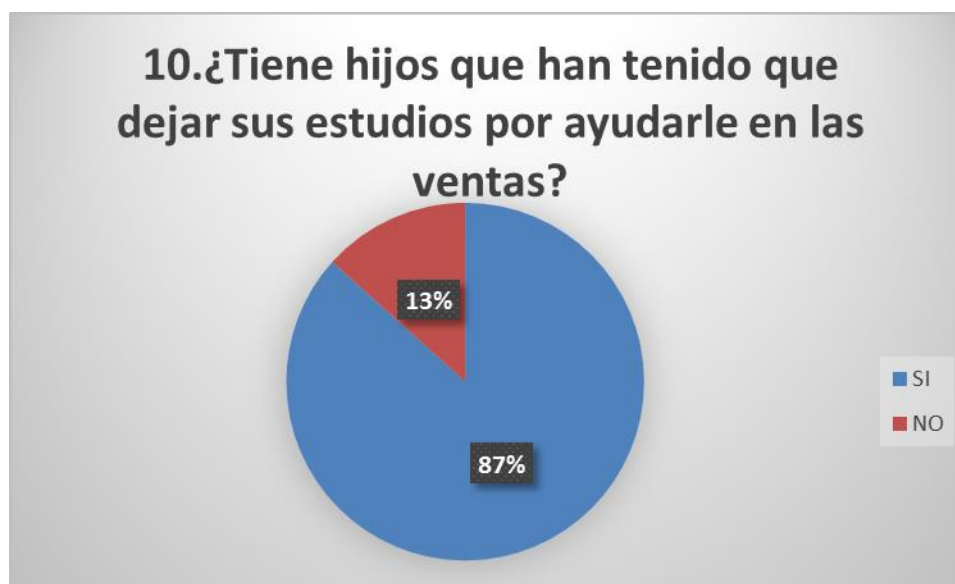
La encuesta aplicada cumplió con dos objetivos:

1. Determinar las características del comercio informal en el mercado Modelo de la ciudad de Ambato en el año 2015, donde se destaca lo siguiente:

Los resultados obtenidos indicaron que en un mayor porcentaje de los encuestados (48%) se dedicaron a vender en las calles por cuestiones de desempleo. Con una diferencia del 16% los encuestados indicaron que prefieren vender sus productos transitando por las calles que hacerlo estableciendo un puesto sobre la vereda; de una u otra forma los comerciantes informales hacen uso del espacio público y a la vez provocan obstrucción al tránsito de los peatones.

Un 12% de los encuestados opinaron que han aumentado comerciantes informales fenómeno que afecta tanto en la oferta como en la demanda. La mayor parte de comerciantes informales prefieren comercializar alimentos (el 46% de los encuestados), en este aspecto la oferta es variada pueden vender desde productos industrializados como aceite, hasta cualquier tipo de productos agrícolas como las verduras.

Esta encuesta también permitió determinar algunos factores sociales como son que el 10% de los encuestados manifestaron haber tenido pelas con otros vendedores, el 16% han recibido malos tratos por policías o transeúntes, el 23% indico que han sido víctimas de la delincuencia, el 12% señalo tener menos tiempo con sus hijos.

2. Identificar situaciones de riesgo de los menores de edad en los alrededores del mercado modelo de la ciudad de Ambato en el año 2015, se puede destacar las siguientes:

En relación a situaciones de riesgo en menores de edad la encuesta arroja que el 94% de los comerciantes informales encuestados tienen hijos menores de edad en su cuidado de los cuales el 51% manifestó tener hijos menores de edad que los acompañan mientras realizan sus ventas, un 40% de los encuestados indicaron que no tienen tiempo para conversar con sus hijos es decir no comparten tiempo de calidad con sus hijos (relaciones afectivas no permanentes con los padres), en un 47% se confirma que hay menores de edad hijos de comerciantes informales que ayudan a sus padres a vender sus productos en las calles siempre (trabajo infantil).

El 87% de los encuestados tienen hijos que han tenido que dejar sus estudios (deserción escolar) por ayudarle en sus ventas. Esto se sustenta con lo anteriormente expuesto en el marco conceptual donde se detalla “Cuando un padre de familia por la razón que sea permite que un hijo en edad escolarizada abandone sus estudios está violentando el derecho a la educación de sus hijos estipulado en Código de la niñez y la adolescencia (2015), Art. 37.

Verificación de Hipótesis

Planteamiento de Hipótesis

Hi: “El comercio informal incide en situaciones de riesgo para menores de edad de los alrededores del Mercado Modelo de la ciudad de Ambato en el año 2015”

Ho: “El comercio informal no incide en situaciones de riesgo para menores de edad de los alrededores del Mercado Modelo de la ciudad de Ambato en el año 2015”

Nivel de significación y regla de decisión

a. Nivel de significación

$$\alpha = 0.05$$

$$GL = (r-1)(k-1)$$

$$\text{(filas) } r = 3$$

$$\text{(columnas) } k = 2$$

$$GL = (3-1)(2-1)$$

$$GL = 2$$

Al nivel de significación de 0,05 y a dos (2) grados de libertad el valor de Chi – cuadrado tabular es 5,991 ($X^2 = 5,991$)

b. Regla de decisión:

Se acepta la hipótesis nula si el valor Chi – cuadrado a calcularse es = (igual) o < (menor) a 5,991, de lo contrario se rechaza y se acepta la hipótesis alterna.

Modelo matemático

El Chi-calculado (X^2) se obtiene con el siguiente modelo matemático:

$$X^2 = \sum \frac{(O_i - E_i)^2}{E_i}$$

Dónde:

E_i = frecuencia esperada

O_i = frecuencia observada

X^2 = Valor a calcularse de Chi - cuadrado

Cálculo de Chi – cuadrado

Cuadro N°16 Tabla de resultados de cruce de variables.

	MENORES EN SITUACIONES DE RIESGO			TOTAL
	¿Tiene hijos que han tenido que dejar sus estudios por ayudarle en las ventas?			
	SI	NO		
COMERCIO INFORMAL ¿En las ventas de sus productos en las calles, sus hijos lo ayudan?	Siempre	40	2	42
	Ocasionalmente	23	6	29
	Nunca	15	4	19
	TOTAL	78	12	90

Elaborado por: Patricia Castillo

Fuente: Investigación directa

Cuadro N°17 Tabla de frecuencias y obtención del CHI calculado

<u>observadas</u>	<u>esperadas</u>	<u>Oi-Ei</u>	<u>(Oi-Ei)²</u>	<u>(Oi-Ei)² / Ei</u>
40	18,67	21,33	455,11	24,38
23	7,41	15,59	243,01	32,79
15	3,17	11,83	140,03	44,22
2	0,93	1,07	1,14	0,00
6	1,93	4,07	16,54	0,00
4	0,84	3,16	9,96	0,00
90	32,96	57,04	865,79	101,39

Elaborado por: Patricia Castillo

Fuente: Investigación directa

Decisión Final

El Chi cuadrado calculado (101,39) es mayor que el Chi cuadrado de tabla (5,991) en este caso se rechaza la hipótesis nula de acuerdo con lo establecido.

CAPITULO V CONCLUSIONES Y RECOMENDACIONES

Conclusiones

En esta investigación se concluye:

- El comercio informal se caracteriza porque en su mayoría esta población se dedicó a esta actividad por cuestión de desempleo, prefiriendo vender sus productos transitando por las calles a hacerlo estableciendo un puesto sobre la vereda; de una u otra forma los comerciantes informales hacen uso del espacio público además la percepción de los encuestados indica que los comerciantes informales han aumentado y prefieren comercializar alimentos. Esta encuesta también permitió determinar algunos factores sociales como son pelas entre vendedores, malos tratos por policías o transeúntes, delincuencia.

- El 51% de los encuestados manifestó tener hijos menores de edad que los acompañan mientras realizan sus ventas (en la calle) lo que estaría indicando que estarían sometidos a un medio ambiente insalubre, ecológicamente desequilibrado y contaminado.

- El 40% de los encuestados que indicaron tener hijos menores de edad manifestaron que no tienen tiempo para conversar con sus hijos es decir no comparten tiempo de calidad con sus hijos (relaciones afectivas no permanentes con los padres).

- En un 47% se confirma que hay menores de edad hijos de comerciantes informales que ayudan a sus padres a vender sus productos en las calles siempre lo que indica situación de trabajo infantil.
- El 87% de los encuestados tienen hijos que han tenido que dejar sus estudios (deserción escolar) por ayudarle en sus ventas.
- Se comprueba la hipótesis de que el comercio informal incide en situaciones de riesgo para menores de edad de los alrededores del Mercado Modelo de la ciudad de Ambato, de acuerdo con la hipótesis planteada en este estudio.

Recomendaciones

- Se debe capacitar a la población a través de campañas promocionales tanto en materia de derechos y obligaciones, normas de salud (promoción comunitaria), políticas de inclusión social y solidaria así como también en normas de convivencia urbana en beneficio de la población ambateña; además se sugiere a las autoridades municipales la incorporación de políticas públicas que normen de alguna manera tanto al comercio formal como también informal del centro de la ciudad de Ambato, teniendo en cuenta el contexto social estas políticas deben ser inclusivas más no represivas.
- Es recomendable que tanto el GAD municipal como el MIES apoyen al cuidado y protección de derechos de los infantes de los alrededores del mercado modelo a través de los CIVB.
- Se recomienda crear espacios socio afectivos (campaña) para establecer relaciones permanentes entre comerciantes informales y sus hijos esto se podría implementar como un micro proyecto del GAD, departamento de desarrollo social.

- Se debe considerar un plan de inclusión escolar de aquellos niños/as y adolescentes hijos de comerciantes informales con el fin de garantizar el derecho a la educación y evitar situación de trabajo infantil, riesgos de medio ambiente no saludable al estar expuestos en las calles de la ciudad.
- Se sugiere la implementación de un proyecto de carácter social que aporte a la economía de la ciudad así como también al bienestar del menor de edad.

CAPITULO VI LA PROPUESTA

Título de la propuesta de solución a ser implementada

Centro de Inclusión Educativo - Laboral para el Hijo del Comerciante Informal.

Propuesta

La propuesta consiste en la implementación de un centro de inclusión educativa a niños/as y adolescentes hijos de comerciantes informales detectados en el casco urbano de la ciudad de Ambato, esto con la finalidad de erradicar trabajo infantil, y otras posibles situaciones de riesgo de esta población. Además se pretende capacitar a la población en edad económicamente activa (PEA) es decir a los jóvenes de entre 15 a 21 años en actividades ocupacionales ampliando las oportunidades laborales e incluyendo a su vez en plazas laborales a través de la creación de una bolsa de empleo.

Nombre del Proyecto

Centro de Inclusión Educativo - Laboral para el Hijo del Comerciante Informal

Institución Ejecutora

Gobierno Autónomo Descentralizado de la Municipalidad Ambato

Beneficiarios

Beneficiarios directos:

- Asociación de comerciantes informales - Asociación de Comerciantes Autónomos del Ecuador ACAE (Núcleo Ambato)
- Hijos de miembros de ACAE

Beneficiarios indirectos:

- Comerciantes Formales de los Mercados Central y Modelo
- Familias de los comerciantes informales
- Ciudadanía en general

Ubicación del Proyecto

El proyecto dará atención a hijos de comerciantes informales que deambulan por las calles céntricas de la ciudad de Ambato con una capacidad de al menos 80 niños/as y adolescentes de entre 3 a 20 años y once meses de edad.

El proyecto funcionará en el establecimiento ubicado en las calles 12 de Noviembre y Marieta de Veintimilla en las instalaciones de Don Bosco, en la ciudad de Ambato.

Tiempo Estimado para la Ejecución

Febrero del 2017 a Diciembre del 2021

Equipo Técnico Responsable

- 1 Psicólogo (coordinador)
- 1 Pedagogo
- 1 Promotor Ocupacional

Costo:

151426,8 dólares

Justificación

La puesta en marcha de esta propuesta de solución se justifica por el interés social del investigador de dar una solución a la problemática detectada en el estudio al comercio informal y situaciones de riesgo en menores de edad de los alrededores del mercado Modelo de la ciudad de Ambato anteriormente realizado. Estudio del cual se obtuvo que el contexto social que rodea al comercio informal se caracteriza por varios eventos que pueden afectar la integridad física, emocional, y hasta familiar de los informales pues el 10% de los encuestados afirmo haber tenido peleas con otros vendedores, 16% haber recibido malos tratos por policías o transeúntes, el 23% manifestaron que han sido víctimas de la delincuencia, el 12% indicaron tener menos tiempo con sus hijos, y el 39% restantes indicaron haber sido afectados por todos los factores anteriormente señalados. Además también se puede evidenciar que ese 12 % en el que hay menos tiempo con los hijos el tiempo de calidad en la relación parento – filial estaría siendo afectado por la actividad comercial de estas personas; además los resultados indicaron que el 94% de los comerciantes encuestados tienen hijos menores de edad mientras que el 6 % no. El 51 % de los hijos menores de edad de los comerciantes informales se encuentran en compañía de sus padres mientras realizan sus ventas y el 13 % restante indico que sus hijos se quedan solos. En este aspecto es difícil descifrar las posibles situaciones de riesgo a las que podría estar expuesto un menor de edad, por un lado el hecho de que los menores estén en compañía de sus progenitores podría ser un indicador de que cuentan con su cariño y cuidados, pero es difícil asegurar que en la calle un padre que está preocupado por realizar sus ventas tenga el 100% de atención en sus hijos (como se puede observar en el anexo 2); además se da por entendido que esos niños estarían alimentándose, jugando o tal vez haciendo sus deberes en un ambiente expuesto a varios factores de posibles riesgos (ambientales, seguridad y salud). Por otro lado el hecho de que se queden solos considerando sus edades, situaciones geográficas e incluso culturales podría ser indicador probable de que están expuestos a un

riesgo real. Estas afirmaciones están sustentadas en el marco teórico de este estudio donde se destaca “Cuando se habla de relaciones afectivas no permanentes con los padres se hace relevancia a la ausencia o escasas de tiempo de calidad entre los comerciantes informales y sus hijos menores de edad ya sea por las diferentes tareas laborales o por el desconocimiento de su importancia en el desarrollo psicológico de sus hijos lo que está contemplado también en el código de la niñez y la adolescencia vigente en su Art 21. (Codigo de la Niñez y la Adolescencia, 2015)”. Por esta razón se cree necesario implementar un proyecto de carácter social que aporte indirectamente a la economía de la ciudad (a largo plazo) así como también al bienestar de la familia y por ende del menor de edad.

Objetivos

Objetivo General

Brindar apoyo educativo y estrategias ocupacionales para los hijos, en edad escolar, de los comerciantes informales del casco urbano de la ciudad de Ambato.

Objetivos Específicos

- Incluir a menores de edad en instituciones educativas o programas de educación flexible asegurándoles el derecho a la educación.
- Proporcionar capacitación técnica para los adolescentes en actividades ocupacionales productivas.
- Crear redes de apoyo con instituciones públicas y privadas para inclusión laboral de jóvenes que se encuentren entre los 15 a 21 años de edad beneficiados.

Análisis De Factibilidad

Factibilidad Social

El programa tiene un fin netamente social y los objetivos planteados están direccionados a temas de inserción en los aspectos de salud, educación y el ámbito laboral del beneficiarios por lo que estarían cumpliendo con la finalidad del plan nacional del buen vivir, por lo que es factible socialmente hablando.

Factibilidad Técnica

El programa contempla la participación de profesionales en varias áreas por lo que teniendo el financiamiento se contaría con el personal idóneo para alcanzar los objetivos planteados, además se pretende tener los espacios adecuados para la implementación de los micro emprendimientos por lo que la realización del programa es factible

Factibilidad Organizacional

La propuesta es factible puesto que se propone contar con un organigrama compuesto por un coordinador (Psicólogo) y un contador en la parte administrativa, un trabajador(a) social, 1 pedagogo, 1 parvulario en la parte operativa quienes lograran cumplir con los objetivos propuestos.

Factibilidad Equidad de Género

Este programa considera tanto a comerciantes informales masculinos como femeninos como beneficiarios por lo que es factible en el aspecto de equidad de género.

Factibilidad Económica

Esta propuesta es factible puesto que pretende cumplir con tres de los objetivos de la matriz productiva:

- Reducir la vulnerabilidad de la economía ecuatoriana;
- Eliminar las inequidades territoriales;
- Incorporar a los actores que históricamente han sido excluidos del esquema de desarrollo de mercado

A través de ello es posible fortalecer la economía de la región y del país en una proyección temporal que no superaría los 5 años.

Factibilidad Legal

El desarrollo de este programa está sustentado por los objetivos 3 y 4 del Plan nacional del buen vivir (PNBV) los cuales indican; mejorar la calidad de vida de la población y fortalecer las capacidades y potencialidades de la ciudadanía respectivamente, a través del cumplimiento del Código Orgánico Organización Territorial Autonomía Descentralización (COOTAD) Art. 28 “Cada circunscripción territorial tendrá un gobierno autónomo descentralizado para la promoción del desarrollo y la garantía del buen vivir, a través del ejercicio de sus competencias”. Además el Art. 249 de la COOTAD indica que del presupuesto de los Gobiernos Autónomos Descentralizados se deberá asignar el 10% de sus ingresos no tributarios para el financiamiento de la planificación y ejecución de programas sociales para la atención a grupos de atención prioritaria, por lo que es factible la realización de esta propuesta.

Matriz del Marco Lógico de Intervención

Cuadro N° 18: Marco Lógico

JERARQUÍA DE OBJETIVOS	INDICADOR	MEDIOS DE VERIFICACION	SUPUESTOS
<p>FIN</p> <p>Brindar apoyo educativo y estrategias ocupacionales para los hijos, en edad escolar, de los comerciantes informales del casco urbano de la ciudad de Ambato.</p>	<p>80 menores de edad hijos de comerciantes informales atendidos en las áreas educativa y ocupacional del casco urbano de Ambato al año 2021</p>	<p>Registros de atención</p> <p>Fotografías</p> <p>Expedientes</p>	<p>Comerciantes informales tienen el interés en que sus hijos reciban atención</p>
<p>PROPOSITO</p> <p>Incluir a menores de edad en instituciones educativas o programas de educación flexible asegurándoles el derecho a la educación.</p>	<p>80 menores de edad hijos de comerciantes informales han mejorado sus condiciones educativo - ocupacionales del casco urbano de Ambato al año 2021</p>	<p>Informes</p> <p>Fotografías</p> <p>Registros</p>	<p>Comerciantes informales y sus hijos se encuentran comprometidos en su inclusión educativa y ocupacional.</p>
<p>COMPONENTES</p>			
<p>1. Incluir a menores de edad en instituciones educativas o programas de educación flexible asegurándoles el derecho a la educación.</p>	<p>90% de niños/as y adolescentes incluidos al terminar el año 2021</p>	<p>Registros de inscripción</p> <p>Fotografías</p>	<p>Los comerciantes informales están de acuerdo en incluir a sus hijos en el sistema educativo</p>
<p>2. Proporcionar capacitación técnica para los adolescentes en actividades ocupacionales productivas.</p>	<p>Al 2021 el 90% de la población beneficiaria a partir de los 15 años de edad habrán integrado talleres de capacitación ocupacional</p>	<p>Registros de asistencia</p> <p>Fotografías</p>	<p>Beneficiarios participan activamente en los talleres</p>

3. Crear redes de apoyo con instituciones públicas y privadas para inclusión laboral de jóvenes que cumplan los 15 a 21 años de edad beneficiados.	Al menos el 80% de la población capacitada será incluida en el sistema laboral por año	Actas de compromiso Fotografías	Instituciones públicas y privadas participan en la red.
ACTIVIDADES	PRESUPUESTO	MEDIOS DE VERIFICACION	SUPUESTOS
Componentes 1.1 Rastrear e identificar de casos idóneos para la inclusión.	532,8 dólares	Fotografías Cartas de aceptación de inclusión	Se cuenta con recursos para movilización del personal.
Componentes 1.2 Incluir a menores de edad en instituciones educativas o programas de educación flexible	5050 dólares	Registros de inscripción de Fotografías Informes técnicos	El MINEDU agiliza los procesos de inclusión
Componentes 1.3 Brindar apoyo psicopedagógico a niños/as y adolescentes beneficiarios	1870 dólares	Registros de atención Fotografías Informes técnicos Plan de atención individual	Los niños/as y adolescentes beneficiarios asisten regularmente al apoyo pedagógico
Componentes 2.1 Firma de convenios con SECAP, MINEDU, MRL y EMPRESAS PRIVADAS		Actas de compromiso Fotografías	Instituciones se encuentran interesadas en participar en el proyecto.
Componentes 2.2 Cursos en enfermería, belleza, atención al cliente		Fotografías Registros de atención	Se cuenta con la participación de instituciones públicas y privadas
Componentes 3.1 Bolsa de empleo	200 dólares	Página Web Registros	Instituciones públicas y privadas se encuentran interesadas en la oferta laboral.

Elaborado por: Ps. Cl. Patricia Castillo
Fuente: Investigación Directa

Modelo Operativo

Cuadro N° 19 Modelo operativo

Objetivos	Línea base	Indicador	Metas	Actividades	Tiempo	CRONOGRAMA														
						AÑO 2017		AÑO 2018		AÑO 2019		AÑO 2020		AÑO 2021						
Incluir a menores de edad en instituciones educativas o programas de educación flexible	87% de C.I. respondieron tener hijos que han abandonado sus estudios por ayudar a sus padres	90% incluidos al terminar el año 2022	Incluir en el S.E. a todo niño/a y adolescentes que así lo requieran durante los 3 primeros años	Proceso de inclusión a niños/as en instituciones educativas cercanas a sus domicilios	3 años															
			Incluir en el S.E. a todo niño/a y adolescentes que así lo requieran	Proceso de inclusión de adolescentes con educación inconclusa en programas de educación flexible																
Proporcionar capacitación técnica para los adolescentes en actividades ocupacionales productivas.	Tasa de empleo inadecuado MAR - 2015 AMBATO 39,5%	Al 2021 el 90% de la población beneficiaria a partir de los 15 años de edad habrán integrado talleres de capacitación ocupacional	*Lograr que los beneficiarios cuenten con conocimientos básicos en ramas artesanales que les permita tener oportunidades laborales a priori * Ceremonias de titulación	*Firma de convenios con SECAP, MINEDU, MSP, IESS EMPRESAS PRIVADAS COMO I.E MANUELA LEZAETA Y MRL *Curso de belleza * Curso de enfermería * Curso de atención al cliente	* 3 clases semanales de 60 min durante 10 MESES															
Crear redes de apoyo con instituciones públicas y privadas para inclusión laboral de jóvenes que cumplan los 15 a 21 años de edad beneficiados.	Tasa de desempleo MAR - 2015 AMBATO 6,4 %	Al menos el 80% de la población capacitada será incluida en el sistema laboral por año	Jóvenes capacitados contarán con una plaza laboral al culminar el 10 ^{mo} mes de programa de capacitación ocupacional.	BOLSA DE EMPLEO	A partir del 11 ^{vo} MES DE CADA AÑO															

Elaborado por: Ps. Cl. Patricia Castillo
Fuente: Investigación Directa

Presupuesto

Cuadro N° 20 Presupuesto total

ACTIVIDAD	DETALLE	CANTIDAD	UNIDAD	COSTO UNITARIO	COSTO TOTAL
Visitas Técnicas	MANTENIMIENTO VEHICULAR	3	N/A	120	360
	GASOLINA	12	GL	1,9	22,8
	CAMARA FOTOGRAFICA	1	N/A	150	150
Proceso de inclusión	IMPRESORA	1	N/A	400	400
	Computador	3	N/A	1000	3000
	Resmas papel	30	RESMA	5	150
	KITS MATERIAL PEDAGOGICO	25	KIT	60	1500
Planes de atención individualizados en el área psicopedagógica de los niños/as y adolescentes incluidos en el sistema educativo	CAJAS LUDICAS	5	CAJA	150	750
	PIZARRA	2	PIZARRA	60	120
	ANILLADOS PEDAGOGICOS	50	ANILLADO	2	100
	SILLAS Y MESAS	30	PUPITRE	30	900
CEREMONIAS DE TITULACIÓN	IMPRESIÓN CERTIFICADOS	50	CERTIFICADO	2	100
BOLSA DE EMPLEO	TECNICO	1	SOFTWARE	200	200
SALARIOS	PISOCOLOGO	1	N/A	56770	56770
	PEDAGOGO	1	N/A	41370	41370
	PROMOTOR	1	N/A	45534	45534
SUBTOTAL				145854,9	151426,8
TOTAL DE LA INVERSION					151426,8

Elaborado por: Ps. Cl. Patricia Castillo
Fuente: Investigación Directa

Financiamiento

Cuadro N° 21 Financiamiento

PRESUPUESTACIÓN				FINANCIAMIENTO
CANTIDAD	DETALLE	VU.	V.TOTAL	GAD
3	MANTENIMIENTO VEHICULAR	120	360	360
12	GASOLINA	1,9	22,8	22,8
1	CAMARA FOTOGRAFICA	150	150	150
1	IMPRESORA	400	400	400
3	COMPUTADOR	1000	3000	3000
30	RESMAS DE PAPEL	5	150	150
25	KITS MATERIAL PEDAGOGICO	60	1500	1500
5	CAJAS LUDICAS	150	750	750
2	PIZARRA	60	120	120
50	ANILLADOS PEDAGOGICOS	2	100	100
30	SILLAS Y MESAS	30	900	900
50	IMPRESIÓN CERTIFICADOS	2	100	100
1	PLATAFORMA SOFTWARE	200	200	200
1	PISOCOLOGO	56770	56770	56770
1	PEDAGOGO	41370	41370	41370
1	PROMOTORES	45534	45534	45534
TOTAL		145854,9	151426,8	151426,8

Elaborado por: Ps. Cl. Patricia Castillo
Fuente: Investigación Directa

Seguimiento y evaluación

Al 2021 se pretende contar con un programa de inclusión educativa y laboral para el hijo del comerciante informal en edad escolar (3 a 21 años) para verificar los resultados de este proyecto se tendrá que evaluar cifras de educación y plazas laborales; al menos el 90 % de la población deberán ser incluidos en el sistema educativo y laboral para lo cual se deberá evaluar las distintas actividades realizadas.

Evaluación de impactos de la propuesta

Impacto social

Con esta propuesta se debe considerar el número de beneficiarios (menores incluidos en el sistema educativo), e indicadores económicos (índices de empleo y subempleo) proyectándose en unos 6 a 7 años en el tiempo. Esto permitirá determinar mejoras en las condiciones de vida de la población beneficiaria, con ello el éxito o fracaso de la propuesta.

Impacto económico

Si en un tiempo proyectado de 6 a 7 años posteriores a esta aplicación se logra mejorar las condiciones de vida de la población beneficiaria se podrá contar con una población con más posibilidades de tener un empleo, de aspirar a un salario digno, de contar con beneficios de ley, a través del conocimiento por ende de aportar con el desarrollo económico del cantón, la provincia y posteriormente del país.

Impacto ambiental

Con esta propuesta no se pretende desaparecer al comercio informal pero si se pretende educar a la población beneficiaria en normas de convivencia que permitan la recuperación de espacios públicos y con ello de disminuir la contaminación que provoca el día a día de la informalidad. Para poder determinar la merma de este punto

se podría llevar registros fotográficos del antes (desechos y uso del espacio público) y del después de haber aplicado la propuesta.

BIBLIOGRAFÍA

- Alvarez, I. A. (2015). *"El RISE recaudado del comercio informal en el canton Milagro y su impacto en la recaudacion nacional, periodo 2010 - 2014"*. Guayaquil.
- Arreaga Bolaños Rosario Jackeline, B. R. (2012). *Estudio sobre el nivel de incumplimiento de los contribuyentes informales en la aplicación del Régimen Impositivo Simplificado Ecuatoriano y su impacto económico en la Cabecera Cantonal San Jacinto de Yaguachi, Provincia del Guayas, año 2012*. GUAYAQUIL.
- Benavente, P. (2011). Riesgo, desamparo y acogimiento de menores, actuación de la administración de la administración e intereses en juego. *AFDUAM 15 (2011)*, 1-48.
- Codigo de la Niñez y la Adolescencia. (2015). *CODIGO DE LA NIÑEZ Y LA ADOLESCENCIA*.
- Dávila, P., & Naya, L. (2012). *pedagogiasocialrevista@upo.es*. Obtenido de pedagogiasocialrevista@upo.es: www.redalyc.org/articulo.oa?id
- El Comercio. (02 de Octubre de 2012). *El Comercio.com*. Obtenido de El Comercio.com: www.elcomercio.com.ec
- El Universo. (27 de AGOSTO de 2013). *eluniverso.com*. Obtenido de eluniverso.com: <http://www.eluniverso.com/noticias/2013/08/27/>
- Explored. (05 de Junio de 2012). *Noticias - ecuador*. Obtenido de Noticias - ecuador: www.explored.com.ec
- Falconí, J. P. (2011). *El trabajo infantil en el Ecuador*. QUITO: GABRIELA MALO. FLASCO. (2014). *Tendencias de las politicas sociales en America Latina y El Caribe*.
- Herrera Luis, M. A. (2014). *TUTORIA DE LA INVESTIGACION* . Ambato: Maxtudio.
- INEC. (Diciembre de 2014). *Ecuadorencifras*. Obtenido de Ecuadorencifras: www.ecuadorencifras.gob.ec

INEC. (Mayo de 2015). *Ecuadorencifras*. Obtenido de Ecuadorencifras: www.ecuadorencifras.gob.ec

INEC. (Septiembre de 2015). *Ecuadorencifras*. Obtenido de Ecuadorencifras: www.ecuadorencifras.gob.ec

IPEC. (2014). *IPEC Sudamerica*. Obtenido de IPEC Sudamerica: sirti@oit.org.pe

Lopez, G. N. (2000). *TUTORIA DE LA INVESTIGACION CIENTIFICA*. QUITO: Játiva P.

Mayorga, S. (19 de Agosto de 2014). *repositorio uta*. Obtenido de repositorio uta: repositorio.uta.edu.ec

MIES . (2012 - 2013). Agenda para la igualdad de Niñas, Niños y Adolescentes . *Agenda para la igualdad de Niñas, Niños y Adolescentes*, 234 - 235.

Morales C, L. (Marzo de 2011). Políticas y líneas de investigación de la Universidad Tecnológica Indoamérica 2011. *Políticas y líneas de investigación de la Universidad Tecnológica Indoamérica 2011*. Ambato: www.uti.edu.ec. Obtenido de www.uti.edu.ec.

Nova, P. (Diciembre de 2008). *Scielo*. Obtenido de Scielo: www.scielo.com

OIT. (2011). Una escasez de trabajos decentes . *TRABAJO, La revista de la OIT* N°73, 10.

OIT. (2015). Panorama Laboral 2015 America Latina y El Caribe. *PANORAMA LABORAL*, 29.

Ryder, G. (2015). *Trabajo decente en las Americas: una agenda hemisferica, 2006-2015*.

Sánchez, J. M. (2011). *Un recurso de integración social para niños/as, adolescentes y familias en situacion de riesgo: Los centros de día de atención a menores*. Granada: Editorial de la Universidad de Granada.

Tokman, V. (2001). De la informalidad a la modernidad. *Revista del departamento de economia pontificia universidad catolica del Peru* , 153 -179.

Linkografía:

<http://www.ilo.org/americas/trabajo-decente-america-latina-caribe/lang--es/index.htm>

<http://www.ecuadorencifras.gob.ec/empleo-encuesta-nacional-de-empleo-desempleo-y-subempleo-enemdu/>

<http://www.ilo.org/americas/lang--es/index.htm>

http://www.unicef.org/lac/Fast_facts_SP%281%29.pdf

[www.ilo.org/public/spanish/standards/relm/rgmeet/americas.htm.](http://www.ilo.org/public/spanish/standards/relm/rgmeet/americas.htm)

ANEXOS

ANEXO 1
ENCUESTA

• **OBJETIVOS:**

- a. Determinar las características del comercio informal en el mercado Modelo de la ciudad de Ambato en el año 2015
- b. Identificar situaciones de riesgo de los menores de edad en los alrededores del mercado modelo de la ciudad de Ambato en el año 2015

Instrucciones: Lea atentamente cada una de las preguntas, revise todas las opciones, y elija la alternativa que más lo (a) identifique, si su respuesta en la pregunta N° 7 es (no) esta encuesta quedara suspendida.

Fecha de aplicación: _____

Datos del encuestado:

Edad: _____ Género: _____

Lugar donde vive: _____

1. ¿Por qué se motivó a vender en las calles?

- a) Desempleo
- b) Pocas oportunidades para tener un negocio propio
- c) Más ventas que dentro del Mercado

2. ¿De qué manera comercializa Ud. sus productos?

- a) Estableciendo un puesto sobre la vereda
- b) Transitando con sus productos por las calles

3. ¿Cuál de los siguientes eventos piensa que está sucediendo actualmente?

- a) Han aumentado comerciantes informales
- b) Han bajado las ventas
- c) Todos los productos han subido de costo
- d) Todas las anteriores

4. ¿Qué tipo de producto prefiere comercializar usted?

- a) Alimentos
- b) Prendas de vestir
- c) Productos de aseo
- d) Otros

5. ¿Qué dificultades ha tenido por vender sus productos en las calles?

- a) Peleas con otros vendedores
- b) Malos tratos por policías o transeúntes
- c) Delincuencia
- d) Menos tiempo con hijos
- e) Todas las anteriores

6. ¿En las ventas de sus productos en las calles, sus hijos lo ayudan?

- a) Siempre
- b) Ocasionalmente
- c) Nunca

7. ¿Usted tiene hijos menores de edad?

- a) SI
- b) NO

8. ¿Con quién deja a sus hijos mientras realiza usted sus ventas?

- a) Están conmigo
- b) Se quedan con otro familiar
- c) Solos

9. ¿Con que frecuencia usted conversa con sus hijos?

- a) Siempre
- b) A veces
- c) No tengo tiempo para conversar con ellos

10. ¿Tiene hijos que han tenido que dejar sus estudios por ayudarlo en las ventas?

- a) Si
- b) No

**ANEXO 2
PUBLICACIÓN DIARIO “EL HERALDO”**

16-A Última... AMBATO, VIERNES 22 DE ENERO DE 2016 **EL HERALDO**



Los agentes motorizados del SIAT y de Tránsito acudieron a la emergencia cerca al Mercado Mayorista. (Foto El Heraldo)

Un angelito murió arrollado



Los comerciantes del sector corrieron alarmados hasta la calle Tres Carabelas. (Foto El Heraldo)



Las personas observaban con tristeza y horror la escena. (Foto El Heraldo)



El lugar donde ocurrieron los hechos la tarde de ayer. (Foto El Heraldo)

El escenario era lúgubre. Un círculo de personas rodeaba el cuerpo del pequeño de tres años que ahora forma parte de los ángeles de Dios. Las miradas de angustia y de dolor se observaban en niños y adultos que a eso de las 15:00 horas se concentraban en la calle Tres Carabelas y avenida Víctor Hugo, ayer. Ahí el niño sonrió por última ocasión. Su frágil cuerpo quedó debajo de las llantas de un camión. Las versiones eran variadas, “de qué el niño se cruzó y por ser pequeño no tuvo la precaución de observar las luces del semáforo” o “que el conductor no se percató”. Pero serán los agentes del Servicio de Investigaciones de Accidente de Tránsito (SIAT) que se encargarán de las pericias y determinar lo que sucedió. Mientras tanto dos familias viven un drama, la de la madre que perdió al segundo de sus tres hijos; y del conductor que fue aprehendido para investigaciones. El sargento Fabián Pullupaxi, agente del SIAT, informó que fue un arrollamiento y que una persona está detenida para investigaciones. Además el fiscal solicitará el video captado mediante la cámara del ECU911 para determinar responsabilidades. La madre del menor es comerciante de legumbres y se ubica en los alrededores del Mercado Mayorista. Según vecinos del sector al niño siempre lo observaban que iba a la tienda solo. (I)

ANEXO 3
IMÁGENES RELACIONADAS AL TRABAJO DE INVESTIGACIÓN

